一擧に外蒙軍を潰滅へ　敵の退路を遮斷し

〇〇部隊長、戰鬪經過を發表

【ハルハ河畔三日同盟】巧妙極まる作戰により遠くバルシャガル陣地の敵の右側に迂回して三日未明奇襲作戰に成功した〇〇部隊長は、同日までの戰鬪經過などにつき三日午前左の如き談話を發表した

外蒙兵 の不法越境は五月初旬まで十數回に亘つて繰返されたが、五月十日ノロ高地ボルシャガル高地方面に大部隊を侵入せしめ我に對し不法行爲を繰返しその兵力が増加して我が方は之を膺懲するに至つた [illegible]

さらに [illegible]

奇襲を 攻撃、[illegible]

[illegible]

皇太子殿下　けふ葉山御用邸御成り

【東京電話】[illegible]

ノモンハン攻撃詳報

我奇襲に虚を衝かれ　周章狼狽、支離滅裂

空軍は敵頭上に巨彈の雨

【ハルハ河畔三日同盟】[illegible]

三方から [illegible]

見る〳〵 [illegible]

蒙古平野を堂々進撃中の滿軍騎兵隊＝航空便

獨、同様の爲替管理採用

ダ市中央銀、國債支拂を無期停止

ダンチツヒ特電【三日發】 ダンチツヒ中央銀行は三日より獨逸が現在實施中のものと同様の爲替管理法を採用、外國債の元利支拂を無期限に停止外國爲替支拂の制限を實施した

市民に突如徴用令

波代表、ダンチツヒに歸任

【ダンチツヒ三日同盟】[illegible]

不動の決意表明

大田現地軍代表東上

【天津四日同盟】現地軍代表として東京會談に出席の大田中佐及び大田少佐は四日出發に際し見送りの官民一同に對し左の如く東京會談に臨むについての不動の決意を表明した [illegible]

會談成立を熱望する

ク英駐日大使記者團と會見

【東京電話】[illegible]

英ソ交渉依然行惱み

ロンドン特電【三日發】 [illegible]

ソ聯無反省の證左

東郷、ロゾフスキー會談内容

我方重大決意を固む

【東京電話】[illegible]

▲ロゾフスキー委員代理 [illegible]

▲東郷大使 [illegible]

敵二機を撃墜

【〇〇基地三日同盟】[illegible]

時の錄音

[illegible]

利害關係諸國を誘ひ　國際會議を目論む

ソ聯、外蒙不穩分子彈壓に着手

【新京三日同盟】[illegible]

高原を照 [illegible]

痛烈なる [illegible]

敵の戰車五台潰滅

敵機は部隊を猛烈に爆撃

【〇〇基地三日同盟】[illegible]

復興、南昌に警察署設置

【南昌三日同盟】[illegible]

出版物取締　連絡打合會

慶南警察部で

[illegible]

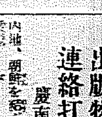

魯西亞船【73】

土師清二（作）
岸内節太郎（畫）

惡獄（一）

[illegible]

産額東洋一

ニッサン化粧石鹸

ニッサン洗濯石鹸

日本油脂株式會社

Ideal Ideal Ideal Ideal Ideal Ideal Ideal Ideal

舶來香料使用

アイデアル頭髮用香水

バイオレットは優麗

ラベンダーは莊重

ベーラムは爽絶

みな頭髮の香りとして世界的に有名で日向臭く汗ッぽい夏の髮の異臭を消すのに適します。髮にふりかけ、プン〳〵では無く、ほのかに薫らせる舶來香料だけの品の良さ！何分輸入なしのこと數に限りがあります。是非お早く！

百番・ヤーローシーヨン（アイデアルイヴオレツト）	1.30
二百番・ヘヤートニツク（バイオレツト）	.65
三百番・ヘヤートニツク（ラベンダー）	1.00
六百番・ヤーローシーヨン（バイオレツト）	1.30
五百番・ベーラム	1.10
六百番・ベーラム	1.30

東京高橋東洋堂

更に固き防共の契
國賓として三氏が渡獨

陸軍大將 寺内壽一氏

海軍大將 大角岑生氏

村田省藏氏

【東京支社特電】最大の國民的行事ナチス黨大會は今年も秋九月六、七日第一聯州ニュルンベルグ市で開催されるが、同黨大會には諸外國代表も参加慫慂ある、殊に本年度の大會は躍進ドイツの歴史的大會であり、特に防共締盟グループの新らしき世界正義が正に飛躍的發展をとげんとしてゐる際であるので、これが結盟の力強さを世界に誇示するため日本及び伊太利から一流人士を國賓として招くことになり、我國からは既に再び容れて三名を招聘、ナチス黨大會に出席することゝなつた、この防共戰線の國賓は目下のところ軍事參議官陸軍大將伯爵寺内壽一氏及び軍事參議官海軍大將大角岑生氏が決定、七月下旬渡獨することになつたあと一名は目下まだ決定をみないが實業界から大阪商船社長村田省藏氏の呼聲が高い、日獨防共締盟はこれによりいよく固いわけであるが、我國としては國賓派遣は今回がはじめてゞある

世界に類例のない臨時の國勢調査
八月一日一齊に擧行

支那事變も今や二周年、この大聖戰を完遂させるためには物心兩方面の總力を擧げて戰はねばならず、生産力の擴充、消費の節約を徹底的に遂行させるため、來る八月一日を期して全國一齊に臨時國勢調査が行はれることになつた、この調査は非常時國民の日常生活に入用な物が一年間にどの位に上るか、又これらの物品を取扱ふ商業の組織はどうなつてゐるかを調べるもので「消費の國勢調査」又は「物の國勢調査」ともいふべきもので事變下の經濟、國運の進展を圖る物資動員計畫など重要國策を確立する上に必要な資料となるものであり劃期的大調査を實施するに當り總督府では早くも徹底準備を進めてゐる「物の國勢調査」の方法としては物品販賣業者や飲食店、料理店などにつきその賣上高又は仕入高を調べ從來の國勢調査と同様調査員が調査に當るのであるが、調査される範圍は國民一人一人が調査されるのでなく販賣業者のみであるが、その數に至つては非常な多數に上るものがあり文字通り官民協力一致によらねばならぬものがある、調査申告などもお店の信用を考慮して申告を拒んだり、故意に間違つた申告をしたり、人の申告を妨げたり漏らしたりする様な事があつてはならないので申告された數字は決して課税の標準となるものでもなく取引關係を調査するものでもないから絶對に他へ洩されるやうな心配がなく、銃後國民の聖戰の一つとして持つて世界に類例をみないこの大事業完遂に官民の正確な御協力が望まれてゐる

自肅メーター昇る
午前一時から六時までの自動車營業を中止

一日から實施されたガソリン消費規正に關し、京畿道自動車協會タクシー部では三日午後三時半から京城商工會議所に臨時總會を開催協議の結果、午前一時から同六時迄の營業を中止するを申合せ當局に屆出、自發的にすることに決定即日實施された、なほ驛や新町、彌生町附近と、病人の場合は深夜營業も差支へないことになつてゐる

皇太子殿下にパノラマ贈進
波國大統領から

【東京電話】ポーランド國大統領は日波兩國親善のため、我皇太子殿下に見事なパノラマを贈進することになり、タデウス・ローメル駐日ポーランド大使は大統領の旨を受けて、六日午前十一時宮中に參内、鳳凰間において天皇陛下に謁見仰付けられ右のパノラマを贈呈する筈である

家出息子の捜査願

忠南論山郡江景邑中町野中ニワさんは長男金太郎君(二〇)が五月廿三日家出以來未だに歸らず…

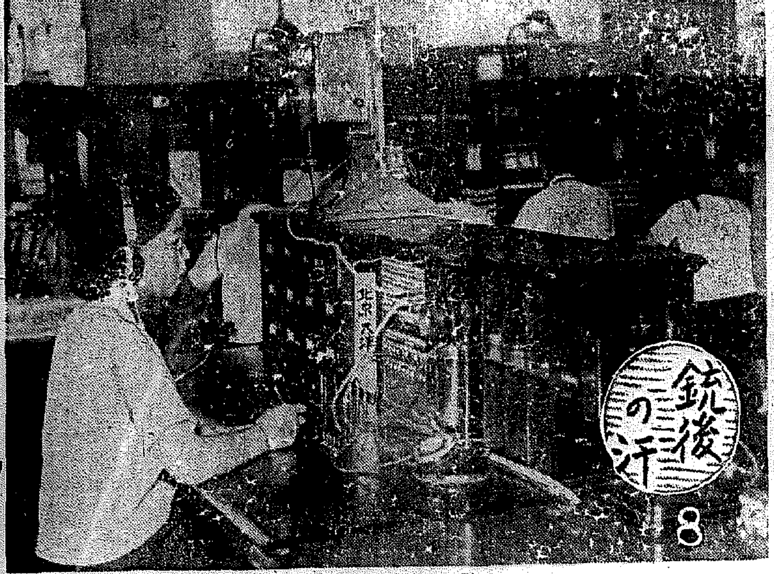

二千粁の汗
日華電話も交換の女神から

『モシく京城ですか―北京の南分局×××番をお接ぎ致します、一寸お待ち下さい』『京城三越裏の×××番―北京南分局××番』こちらは京城中央電話局です』……

南分局×××番をお接ぎ致しますからお待ち下さい『京城三越裏の番です…』

このほか二千粁を結ぶ日華電話に當る交換の女神たちの苦心を綴る記事が續く

愈よ五日(晝=一時 夜=七時) 於長谷川町公會堂
愛讀者優待 石井みどり舞踊公演會
(愛讀者優待券御持參の方に限り金卅錢申受けます)

主催 京城日報社

私設社會事業功勞者 四氏に終身年金
有資格者として 京畿道から慶福會へ推薦

京畿道では今回私設社會事業功勞者として道内から左記四氏を選び終身年金贈與有資格者として慶福會へ推薦した
京城天主教保育院杵吉那貞▲同院方始貞

▲仁川天主公教會附屬孤兒院ソールアデル
いづれも五十有餘年の永きに亘り一意專心不撓不屈、病兒の保護事業と慰撫的努力を捧げ、久邇宮大妃殿下から畏くも御下賜金を賜はり光榮に浴したこともあり…

社會事業團體經理內容調査

京畿道では今回道内社會事業團體の經理内容を詳細調査することになり、四日から左記の各地を巡ることになつた
▲四日京城府内▲五日仁川▲六日京城

漢江が映す死の世相

母子三人が心中
夫の不義を悲觀して

三日午後九時ごろ京城漢江人道橋附近に子供を抱いた婦人が來て貸ボートを借りたが…

孤獨を嘆き

拐帶犯を檢擧
二千圓持つて豪遊中

危い只乗り

線路に腰かけて轢かる

三日午後七時廿分、成歡驛附近で…

名譽の家を表彰
五日後援聯盟で

京城軍事後援聯盟では、來る七日の事變記念日を期し名譽の家に對し同日午前十時から府廳四階の正廳において第二回の表彰式を擧行することになつたが被表彰者は左の五名である
本町二ノ六八石濱トク▲明治町二ノ二四西田末吉▲西小門町一四窪藤佐吉▲黄金町…▲同一ノ八…

京城大和軒の名代 栗まんぢう

大塚從軍僧歸城

昨年八月北支派遣部隊に從軍僧として從軍中の本派本願寺大塚僧侶は北支、蒙古を隈なく巡回慰問して二日元氣で歸城したが同師は六日午後七時から京城若草町本願寺別院で從軍報告講演會を開く

連續漫畫 頑張り部隊 (5) 麻生豊

愛兒の死を秘め點呼豫行演習へ
左官屋小野氏の佳話

長期の講習會
中等校の卒業者に

學童赤誠の慰問金

四日朝の天氣概況

高氣壓は千島の南方及び八丈島の南東方海上にあり低氣壓は中支南部に停滞しつゝある、朝鮮は南部が雨勝で中部以北は曇所により小雨が降つてゐる、内地關西地方雨其他は晴曇不定、北海道は曇勝で所々に雨が降つてゐる、外地では所々に雨が降つてゐる

京城地方【今晩】曇り小雨【明日】同じ
仁川地方【今晩】南の風曇一時小雨【明日】南の風曇一時小雨
京城温度(三日)最高二三度六最低一八度九四日朝六時二三度九正午二七度四

仁川の潮時(5日)
	午前	午後
滿潮		
千潮		

模範荷置管理人を表彰

軍國女性の行く道を教へる日活多摩川の久々の花形もの!
純情の時
妙法院勘八
興趣横溢!初夏に送る娯樂映畫の決定版
傷痍軍人と純情の美妓をめぐる感激篇
原作 山岡荘八
主演 村田知英子 橘公子 井染四郎
コロムビア超特作 結婚氣象台
5日ヨリ 黄金座
京日・朝日ニュース
七月七日事變記念日は謹んで休館致します

書記數名採用
内地ニ本籍ヲ有シ身體強健・中等學校卒業以上ノ年齡廿五歳以上卅五歳位迄ノ方若干名高給優遇ス
希望者ハ自筆履歴書・最近撮影ノ寫眞ヲ添ヘ十日迄ニ急送サレタシ面會日追而通知ス
京城府南大門通二ノ一三 共盛社ビル内
朝鮮スフ人絹綿糸布商同盟會

特別講習生募集(婦人モ歓迎ス)
獨逸語科(初級・上級)小出・富士田城大教授
ロシヤ語(初等科)城大講師チルキン氏
高等受驗科(國漢數英)
(夜間三週間)
京城YMCA

日本一 不二わた

稽顙再拜先考葬儀時…
金 金
基 基
…

熱讀を浴びた傑作盤
東京新地圖
望郷の哀歌
さらば瞳
熱海ブルース
由利あけみのヒット盤
明るい若人のメロディー
ビクター

七月七日休業
私共組合一同申合せの上來る七日事變記念日を期し晝夜休業仕候間此段謹告仕候也
七月四日
京城料理屋組合
本券番

ヨット鉛筆
イッパイアルヨ

SHOE POLISH RICHMAN
リッチマン
高級靴墨
京城出張所

桃屋の桃とびわの詰

資產信用調査
結婚調査
帝國興信所京城支所

廣澤虎造
清水港
テイチク
前篇 風來坊政吉
後篇 鐵火の戀
萩原四朗構成

登錄商標
マルカン酢
庭に打水……
膳にマルカンの
酸味あり!
名古屋 笹田本店
京城 笹田商店

地方綜合版

仕入れた二萬着は？ 一向賣れぬ小倉服
世はスフ時代、業者の悩み

【咸興】府内にある千數軒の和洋雜貨商、既成洋服商はこの程咸興商工會議所を通じ道經濟課に學生服の色の標準指示方を願出た、即ち千數軒の和洋雜貨商、既成服商の手持ちとなつてゐる小學生用小倉製學生服は實に二萬着のストックで、例年なれば既に賣捌してゐるのに、今年は學校當局が國防色を獎勵してゐるので賣れず、このまゝ二萬着からのものを抱込んでは莫大な損失を招くのでこれが賣捌方を考究してゐるが、既に郡部方面では來るべき各學校の仕入れ期になり、道當局の方針が決つた上でなければこの仕入れも出來ないことゝなり、この回答を待つて注文を決することになつてゐる、右について業者は語る

先生のいはれることは直ちに實行されるので本年仕入れた約二萬着の霜降小倉服はまるつきり出ず、抱込んで困り切つてゐる、當局は國防色を獎勵してゐるやうですが、我々からいはせると小倉服の方が丈夫で、洗濯しても色があせないやうなこともなく、しかも値段の點でも割安で色があせることもないのに反し、國防色の方は品質も悪く、色があせて洗濯でもすると白つぽくなる缺點もある、我々としてはどちらでもいいのですが冬の仕入れも控へてゐるし、このまゝでは冬の間に合ふかどうかとさへ心配してゐます、早く道當局の方針を指示して頂きたいと思つてゐます

物品展示會

【光州】四日から二日間に亘り、光州商工會議所では物品價格表示普及のため毎日午前八時から、燃料二九、金物七六、雜貨三四、マッチ三四、酒類飲料水六二、藥用品七三、合計三百六十六點を集めて物品展示會を開く

婦人會員獻金

【大田】扶餘郡扶餘面婦人會の赤誠ある、扶餘面婦人會員廿二名は司甲夫同作業で麥刈りを行つて得た金二十圓五十錢を皇軍慰問金として獻納

職務を案じつゝ 遂に手當を遲る
殉職にも等し、藤澤校長の死

【光州】光州小學校長藤澤顯氏の逝去に全校生徒は沈痛な日を送つてゐるが氏の逝去には餘りにも慘い教育に身を投じた痛ましい殉職美談が秘められ、今更の如く故人を偲ぶ情切なるものがある、同氏は去月十五日頃から腹痛を訴へてゐたが職務に熱心のため間斷のない出勤を續けて來たところ、一日から修學旅行を控へてゐたので醫師の勸めにもかゝはらず、一日から六年生を率ひて京城方面の修學旅行に出かけたところ、旅行中腹痛が激しくなり、醫師の診斷を受けたところ盲腸炎と判明し、しかし生徒を引率してゐる責任上旅行を續け中途から歸校したが時既に遲く、手當の甲斐もなく一日午前五時遂に死亡した、享年卅二

故人は岐阜縣本巣郡外山村字郡府一二四九ノ二に生れ、大正十五年三月京城師範を卒業、同四年普通學校訓導を振出しに昭和十三年三月一日光州小學校長に抜擢され今日に至つたもので、將來を囑望された青年教育家であつた、葬儀は故人の遺志により二日

遭難漁船への簡保支拂

【釜山】去月卅一日午後五時ごろ濟州島沖で遭難した漁船第二號が釜山入港の途中、牧ノ島南方約八浬の沖合で遭難したらしいものが漂流してゐるのを發見、釜山水上署に報告、調査の結果右は五月廿七日蔚山郡方魚津を出帆、釜山に向け航行中の第二海運丸（帆付帆船二十噸）が途中時化のため遭難したものと判明、然し同船乘組員五名は何れも行方不明となり未だに生死不明であるがこの遭難を知つた釜山局保險課では早速同遭難者中簡易保險加入者の有無を調査したところ、船長宇野友太郎氏が偶然にも遭難の直前五月廿三日に保險料二圓八十錢、保險金額四百圓の保險に加入してゐる事實が判明、なほ外にも十二年十月に加入した保險金額三百九十四圓の保險契約のあることも判明したので保險會社ではこれを處理し、二口七百圓の保險金全部を遺族宇野トヨに支拂方手續中である

午後一時から光州小學校々庭で郡守代理和崎内務課長、瀧澤校長以下郡内各小學校長をはじめ在學生、卒業生、父兄、自衞團、女學校職員、郡内有志ら六百餘名參列の上に校葬を以て嚴かに執り行はれたが、故人へ子の愛り泣く聲は參列者一同をほろりとさせ氏の在りし日を偲ばせるものがあつた【寫眞は故藤澤校長】

故青木少佐 羅南邑民葬

【羅南】過ぐる三月省職馬鞍附近の激戰で壯烈な戰死を遂げた故歩兵少佐青木重之助氏（當時大尉）の羅南邑民葬は三日午後一時小學校校庭で在郷軍人、官民及び各學校生徒、團體數千名列席、佛教各宗派僧侶侍立の下に嚴肅盛大に執行された、祭壇には大詔にをさめられた生けるが如き故人の肖像が飾られ、故郡邑相をはじめ各方面から贈られた供物、花輪が今は亡き少佐の遺烈を讃へ、遺族席には、未亡人をはじめ嚴父良三郎氏夫妻、愛兒秀子さん（七）宏司君（六）が

今更ながら新らしい涙をそゝる、かくて定刻開式、香儀獻々と立ち昇る中に、邑主山田邑長の祭詞あり、引續き森田師團長、澤田部隊長（代理）佐藤七三聯隊長、寺島知事、羅南警察部長、羅南邑司長等の弔辭、燒香等があつて午後二時半盛了した

因に故青木少佐は山梨縣の出身でつとに陸軍現役を志願し步兵〇〇聯隊に入隊、滿洲事變、北支事變に國境警備の重任に當たる武勲を樹て、事變、支那事變に輝かしい戰果を收めた勇將で青木良三郎氏（羅南本町居住）の女婿となり今日に至つた【寫眞＝故青木少佐と葬儀場】

大田も中元贈出し中止

【大田】大田商工會議所では三日午後一時から府内各商業者代表者の會合を求め中元贈出しの中止に關し左の通り申合せを行ふ

▲中元賣出しは行はぬこと▲廣告宣傳裝飾に關し中元贈答の字句を用ひざること▲福引並に景品附を行はざること▲特殊の店頭裝飾並に店頭廣告は中止すること▲新聞一頁の八分の一以下にすること▲新聞折込廣告にチラシは四六判八ツ切以下にすること▲ポスター宣傳は中止すること▲廣告裝飾その他宣傳に購買欲を刺戟するが如き裝飾、競爭等に字句を用ひざること

近く釜山にも寄港
紐育航路の優秀貨物船二隻

【釜山】日本郵船は紐育航路の強化をはかるため、昭和十一年秋竣工以來東洋航路一周航として各國貨物船に伍してその優秀性能を遺憾なく發揮した優秀貨物船赤城丸及び有馬丸を今回紐育航路に回航することゝなつたが、その結果從來の航海所要日數を更に十日短縮、パナマ運河經由横濱・紐育間僅々二十七日で航航、今後ますます日米間輸出入貿易に貢獻すると見られてゐる、なほ赤城丸及び有馬丸の要目は次の通り

船長一四〇米▲船幅一九米▲船深一〇米五▲重量噸數九、四〇〇噸▲總噸數七、三九〇噸▲純噸數四、三五三噸▲載貨容積普通貨物用一一、一三〇噸、貨物油槽一、〇八〇噸、冷藏貨物用一七〇噸、絹物室六〇噸、郵便室五〇噸▲旅客定員（一等）四人▲主機關二衝程複動七氣筒ディーゼル機關一基▲最高馬力八、〇〇〇馬力▲最高速力一九節▲航海速力一六節九▲寄港地横濱▲紐育間航路

赤城丸は七月三日、有馬丸は八月廿七日に、それぞれ紐育向け、赤城丸は十月十九日、有馬丸九月

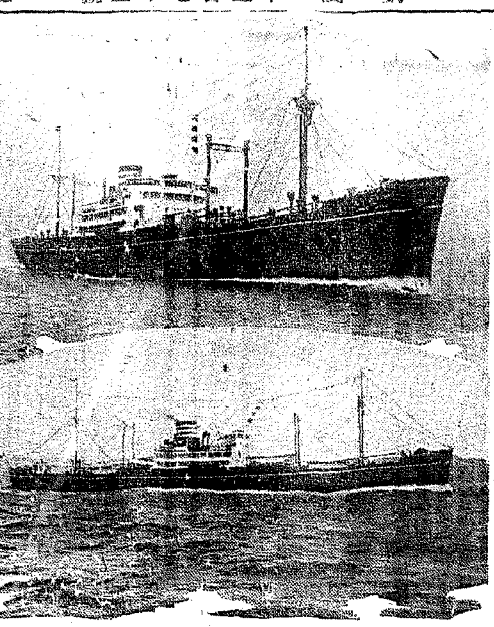

寫眞（上）赤城丸（下）有馬丸、何れも七千五百噸、速力十九節

揮發油節約 代用藥の獎勵

廿一日釜山着の豫定である

【釜山】揮發油一滴、血一滴に値するとまで時局下重要性をもつ揮發油の消費については其筋が代用品製造の研究も進められ、先般大阪營林局で發明された各種新燃料洗滌劑「ペーリ」は揮發油に混合使用により約一割の揮發油の節約を得るもので咸北では昨年既に試用した結果、非常に効果を擧げたので近く道内各工場で大いに使用する模樣である

手足をもがれた水源地
原因は洪水、會寧邑民よ水を大切に

【會寧】北鮮一を誇る會寧邑上水道は自然流下、ポンプ吸上兩様の水源地を有してゐるが、この給水源地共に昨年の大洪水で流線部大破損し殊に、鰲城面中島の水源地（自然流下）は流線部の鐵管破損しく集水井に數尺の土砂が流れ込み全く使用不能となり、去る五月文藝理を加へてやつと通水を見、水源地に再び光が輝はれてゐる三萬邑民もほつと安堵の胸を撫で下したのも束の間、去る六月二十五日の洪水で會寧川が氾濫した爲め市内雲嶺會寧川岸に昭和十一年新設した、水源地ポンプ吸上げでこれも昨年の大水害で流線部の鐵動からポンプ室が全く浸水氾濫となりポンプ室も會寧危險に瀕された）もついに集水井よりポンプ室に至る間の鐵管が破壞され、使用不能に陥つた、水使用期を控へて心細い自然流下の水源地をたよりにしなければならぬので全市民の不安は又もや高まつてゐる、水源地管理に關して宮邑長は次のやうに語つた

昨年の大洪水から流線部が滲動し料用水源地のポンプ室、番舎が危險となり近く大修理をする事になつてゐた矢先今度の故障は集水井とポンプ室等の鐵管の故障と思はれるが調査して見ねばわからぬ、水の使用期となり中島水源地のみではとうてい充分な給水は出來ぬので節約給水をするかもしれぬが、一般邑民に於ても既に通達はしておいたが無駄な水は使はぬ事にしてもらひたい

西瓜漸く出盛る
だが貫一圓五十錢ではネ

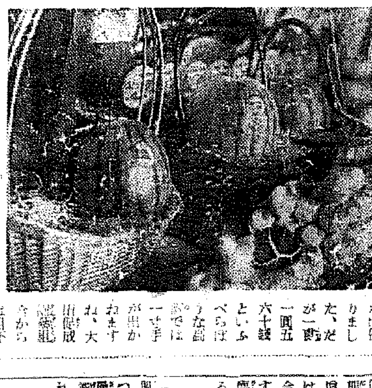

京城方面へどしく入荷してゐます【寫眞＝京城府で行人の眼を惹いてゐる西瓜】

【大田】一般に待ち焦れてゐる西瓜の王者は出盛りましたが一貫一圓五十錢というのではネ、一寸手が出かねます、大田附近ではまだ日下から地からの出荷は

或は臨時休校か
大邱師範の傳染病愈よ蔓延
府内兩病院も滿員

【大邱】既報、去る一日までに何れも大邱國生病院に收容治療中である大邱師範學校寄宿舍では千四名を算へた大邱師範學校寄宿舍では十六日に至の師範生徒に對し寄宿舍生徒の外出禁止はその後日を追つて今後これが蔓延如何によつては或は臨時休校の已むなき事に至るものではないかと觀る向もある、なほ大邱府内には患者が三日現在で四十二名あり（中赤痢廿三名、チブス十二名、パラチブス四名、其他四名）目下大邱國生病院には定員患者卅九名のところ十名も超過して卅名の入院患者、道立大邱醫院も卅一名を收容し病床に餘裕がない

懲役十二年 兇惡犯人に峻烈な論告

【京城】平壤府新里一八六金昌俊（三五）に係る殺人及び殺人未遂被告事件の公判は三日京城地方法院第一號法廷で渡邊裁判長係り奥田檢事立會の下に開廷、事實審理に次いで立會檢事から一家を鏖殺しせんとした被告の兇惡なる犯行に對しては絶對に法的な嚴罰を加へるべきであると峻烈な論告を下し懲役十二年を求刑した、判決言渡しは來る十日

被告金昌俊は昨年九月長女金蓮寶（二三）を平北雲山郡城面延鵝洞一九三金龍錫の長女として嫁がせたが、李はそれ以來木材業者金作とか鑛山業者金とかの口實を設けて本年三月頃まで金品を詐取したので金は生活にも窮するやうになり、去る四月李の家に對し數回に亘り家屋一棟を賣つてくれと懇願したが、遂に聞き入れてくれぬので李龍洛

及同人の父や母まで殺害すべく十二日午前零時半頃自宅で同月十二日午前零時半頃用に鹿平千秒と棍棒を持つて就寢中の李の家を襲ひその父李廷國及び母林氏に對して約二週間を要する重傷を負はし、折柄の騷ぎに目覺めた李龍洛の長男（二）を毆打、續いて次男（一）にも數回棍棒を揮つて遂に死に至らしめたものである

線材配給割宛決定

【大田】忠南では去る一日午前十時から道廳第一會議室に線材製品トタン配給協議會の總會を開催、配給割當を決定

佛教名派の追悼會

【光州】七・七興亞記念日に光州佛教各宗協會では興亞建設の礎石となつた我忠勇英靈に對し午後二時光州不動町東本願寺で追悼會を執行する、なほ遺家族には八日慰問袋各宗婦人會合同主催で家庭訪問の上慰問激勵もする

雨乞は一度に

【全州】全州地方の早魃も七月に入り愈よ深刻で農家では各所で雨乞の儀式が行はれ、太鼓打ち鳴らしてゐるばかりで、一般の安眠と不安を一層助長するが、一時の氣安めばかりで効果的でも無いので全州警察署ではこれ等の各個の雨乞を中止せしめて全州府として一大祈雨祭を執り行ふ祈祷を重ね全州府ではこれが計畫をすることとした

ランプ村の歎き

【釜山】東萊の郊外釜山にもまだ電燈のない所がある、それは草梁町、水昌町、佐川町、凡一町の山手方面で設備が前電に對して經濟電力を交渉したが電設資に多額の費用を要する關係上實現を見ず二百戸約一千人がなほランプを使用してゐる狀態で、これがため燈火管制も不充分である上に消毒、火災等の危險もあるといふので遂に一日北釜山署に對し警察の力で一日も早く配電出來るやうにと連名で陳情書を差し出した

偽造十錢白銅貨
羅南局窓口で發見

【羅南】また偽造十錢白銅貨が現れた、一日午後羅南局で窓口の手代金の受入計算中、偽造の十錢白銅貨が交つてゐるのを發見、直に出張と共に心當りを調べてゐるが、これはその關係局が多忙な窓口事務に從事中、雜踏にまぎれて受取つたものらしく、使用者は今のところ不明である、偽る所の極めて偽造の程度を難はないとそれと見分けがむつかしい代物であるが、偽十錢の特長として正貨のうすく三分の二程度、裏面の年號は大正十二年、表面の桐紋章、十錢の文字及び桐章の浮出が淺く鮮明でない、又桐章の模樣と裏面波狀紋が不鮮明、表裏周圍内側の刻み方に不正確等が發見されてゐる

參宮旅行團 今年も組織

【大田】忠南道教育會では昭和十一年の秋、教育勅語下付廿五周年記念行事として各府郡を單位に

各種校に伊勢參宮貯金組合を設けてゐるが今年は第三回參宮團を募集八月初旬に十日間の豫定で各分會から二名宛計廿名の參宮團を組織道から十員宛の補助を仰いで伊勢神宮を始め大阪、名古屋、東京、日光、京都、出雲大社詣りを行ふことになつた

警察の證明書まで偽造
たゞの水で數萬圓
インチキ防火液商片割れお縄

【京城】京畿道の一部をはじめ各地で「只の水」を防火液と稱して賣り付けてゐた頗る悪辣なインチキ商の片割れが大同署にあがつた……府内京城府本町二丁目五日本自動車會社出張所の支配人事務所長川嶋七郎、同李長根兩名は本年二月下旬、日本防火液販賣元五十本（價格四百十四圓）を購入したが、この防火液は何等のインチキものと判明した、兩名は京城府林町二五九に日本防空協會朝鮮支部の看板を掲げ各地警察署の効力絶大といふ證明書も偽造して農村のインチキ防火液を賣り付けるため、本年一月來慶南道日本自動車會社出張所の外に各方面を詐取し廻つてゐたもので、その被害總額は實に數萬圓に上つてゐる

果、なんとこの防火液はたゞの水に着色を施したインチキものと判明、續いて大同署へ檢出した、同署で捜査中、數日前拓合から逃走した犯人を逮捕、主犯の川嶋は風を喰つて逃走した

扇布泥捕まる

【大田】

綿で暴利を食ふ
三人男、大邱署にご用

【大邱】慶北警察部經濟係では去る二月初旬府内の綿製品販賣業者に對し綿製品の輸出入制限を實施、運輸時定させると共に大邱驛貨物係、郵便局、稅關等と連絡を取り右違反を止めたがその後右業者の中府内某大商店主二名はこの裏面で買つたものにも拘らず、少しの努力もないのでいぶかしく思ひ、或る專門家に再調査を依頼した結ケ所の布木商を襲つて二千圓近くの綿布類を盜み出した前科七犯の面が捕まつた……去月末の眞夜中、慶山郡慶山面新寨里布木商の宅に忍び込み五千餘圓の綿布類を盜み出した犯人がつた捜査中、また事件當日慶山布木の方から大邱方面へ向け布製品を運搬中の大邱驛で檢擧されたのであるが、府内各所の布木商の商品を盜み出した事件があり當局必死の活動が續けられてゐる、慶山の某商店では二千餘圓の物品が盜み出されたので大邱署でも大々的に捜査中

を謀つて巨利を圖らうと大邱方面へ向け鮮外にも府内各所の製品を利用し數十回に亘つて密輸行爲を續けてゐた事實が判明目下嚴重取調べを受けてゐるが暴利を食つた金額は約一萬三千圓に達してゐる

さて何處へ？ 大鐵で水泳列車

【大田】「メッキリ暑さが加はつて海や川の魅力は一段と增して來たので、大鐵では汽車で水泳列車を運轉することになった、さて何處へ出掛けませう？

◇新灘津…芙江から三十錢、大田から四十錢、鳥致院から五十五錢
◇溪浦…芙江から十五錢、鳥致院から四十錢、大田から五十五錢
◇參禮…裡里から三十錢、全州から三十五錢
◇林谷…往復三等二割引
◇濟州海水浴場…大田、裡里、全東、裡里、群山驛各驛、南原、長城、松汀里、光州往復旅客に連帶運賃二割引、金堤—邊山間一圓八十錢、新泰仁—邊山間往復一圓六十錢

忠南鑛業協會役員

【大田】事變下重要鑛物の增産を圖ると共に秩序ある統制をもつて地下資源の開發を期すべく、鑛業に三百の鑛業者を一丸に忠南鑛業協會を組織したが、役員の顔觸れは左の通り決定した

▲名譽會長 李康根知事▲顧問 田中內務、竹內警察各部長▲會長 錦綿殖産部長▲副會長 小田商業課長、飯島稅務監督局長▲評議員 天安平城鑛業、銀昌井上賢太郎（中央鑛山）▲理事大田府尹、各郡守、各警察署長昇金鑛、中央鑛山、前井鑛山、西楠鑛山、清渓鑛山、三菱三光鑛山中川清陽鑛山、林川鑛山、九峰鑛山、錦城鑛山、月嶺金山、金馬川砂金鑛、商資鑛山、結城鑛山、鴻星鑛山▲監事 九峰鑛山、鳥石久吉、商寶鑛山、平川正名

死因は脚氣

【大邱】府外達城郡公山面米谷洞二四二農

あ・ど・ば・る・ん

◇……この間慶州署の國境警察に加はつて、北支に向つた獻納の三元老、郡部目、北川、慶州の正副會頭、大いに氣を良くつて、興亞大陸に大醉ひ傾ひ菊大邱參宮道中と酒落こんだのはよいが……さて、野目さんがとんだ醜態を演じた

◇……前略のさる料亭で、翁三人少し氣焔をあげ過ぎての歸りの車中、どうしたはずみか……野目さん、殘り少いあの白髮頭をいやといふ程ハイヤーの天井でどやされて氣が遠くなりかけた

◇……大騷ぎで病院に擔ぎ込み、手當をしたのはよいが、由來大げさに頭部を頭に巻きたてゝの道中

◇……だが、『いゝ年をしてまあ、下手な喧嘩でも買つたんぢやろう』と人々に惡かれるのには閉口したといふ

◇……『もう十年若かつたらなあの年ではもうつまらんねえ』とは……さぞかし面白からうが、と野目さんの述懐【羅南】

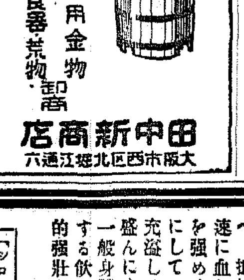

趣味と學藝

山田有詩花氏筆

聖戰茲に二年
黄河の畔（陣中に歌へる）【2】
騎兵部隊　高木秀雄

明くれば咲きそろひたる花あんず折るに忍びず子等と眺むる。
[illegible]宿舎の夕餉に出づれば桃の花に匂ひぬ。
日並べて飛行待ちたる花あんず宿舎に兵等群るるも。
坂道をたどりて行けば麥畑に子等聲あげて我が名呼び居り。
咲き盛る杏の花に敵機あたり夜目にも白くほろほろ散りぬ。
つつましく我が立つ丘のトーチカに夕日流れてゐたりけるかも。
[illegible]この心たぎ淋しかり月夜の庭に花眺めつゝ。
咲き盛る[illegible]にひとりゐて[illegible]に及ぶ。
[illegible]

[illegible]月の雨に[illegible]城の月かも。
街に夜營立ちぬ。
雨あとの城を歩めば[illegible]子等に思ひ及べり。
[illegible]畑の麥の[illegible]來てなる。
蒙古風吹き荒れしまよひ[illegible]
夕日は黄河に沈みゆきけり。
[illegible]明りせり。
今宵も北支の月を仰ぐも。
城壁の崩れ落ちたる圃より[illegible]のぼる大陸の月かも。
別れ來てせつなかりけり[illegible]
[illegible]

新映画評
明日の踊子
新人群の腕比べ
大船作品

[illegible]

京日歌壇
『夏季雑詠』　北原白秋選

遊船の妓の白き貌こちらむき　京城　澤村纖月城
雲泉湧く谿の木苺まこと黄に　麗水市　中曲杉穗
牛ゆ背の蠅追ふむちをならしつゝ　全北　茶谷とき子
花桐や日本間の客洋間の客　京城　黒米松青子
夜振火の大きく揺れて答へけり　釜山　長谷岡蜉蝣
莚帆を立て南吹く圃平濟ぐ　木浦　加藤怪牛
薫風や飛燕の丘麦に騒る　大田　松田二水尾
蚊遣香しづかに揺れて流れ出づ　春川　遠藤深雪

夏季雑詠
[illegible]

清津にて
白鳥省吾

[illegible]

勇士に感謝
天勝一座へ招待
愈々あす府民館に

[illegible]

(1)プロローグ
(2)小奇術
(3)マヂック・コメディ
(4)スモール・マヂック
(5)[illegible]
(6)獨唱
(7)エルモナト式曲藝
(8)ヌタケン・ハツト
(9)大魔奇術
(10)オリンピック[illegible]
（特別上演）[illegible]

『初日を見る』
◇天勝一座公演は三日に初日を出[illegible]

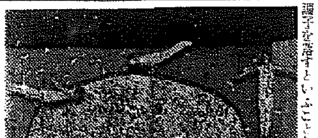

[illegible]

東京で"漢江"
日比谷劇場へ

[illegible]

今晩のラヂオ
[illegible]

藝娯だより
[illegible]

間奏楽
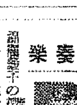
[illegible]

文週番組
明治座
[illegible]

不連續線
街頭に
[illegible]

頭の疲れを恢復する

ノーシン

好評の頭腦藥

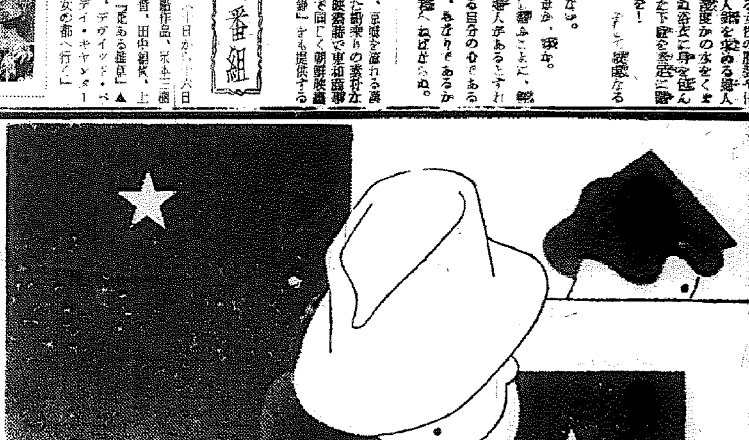

夜行列車と頭腦の疲労

翌朝、目的地へ着いた時には車中の寝不足から頭が疲れ切つてゐます。重く朦朧として時には痛みさへ覺えます。こんな狀態では大切な用件が旨く運ぶ筈がなく、折角の旅行も全く台なしです。

かねて用意のノーシンを活用するときです！

こんな時には、停車場で、或は朝食の前に、ノーシンを一服のんで下さい。そして素早く輕いハツキリとした頭腦を取戻し、爽かな氣分で旅行の用件を氣持ちよく片附けて下さい。

効めが速くて、安全……

ノーシンは頭痛や頭重を速かに止めると同時に、朦朧とした頭腦の疲勞をグツト恢復して、頭をハツキリさせる獨自の藥効を併せ持つてゐます。
而も常用すれば神經の榮養をよくし、心臓を强補する隠れた効果がありますから、日々の執務や勉強、家事裁縫等で頭腦を酷使する現代人に頭る好評です。殊に旅行には必携です。

主効　頭腦疲勞・頭内朦朧・頭痛・頭重・のぼせ・めまひ・船車の醉・二日醉

【粉末と錠劑】三十錢・五十錢・一圓・二圓　全國の藥店にあり

製造發賣元　荒川長太郎合名會社

藥用　クラブ乳液

松竹キネマ　明治座
自三日　至九日　七日間　上映時間表
海に明海 / ニュース / 明日の若人 / 若の踊子 / 海の若人
10,30 / .00 3,33 12,05 / .29 4,02 12,34 / .46 5,17 1,56

東寶映畫直營　若草映畫劇場
（冷房完備）六月二十八日より上映時間表
ニュース・子供クラブ　6,30 2,40 11,00
幼き者の旗　6,50 3,00 11,20
ニュース・文化映畫　8,10 4,20 12,40
早春　8,30 4,40 1,00

黄金座
十五日より十一日まで
結婚法ユーモア　6,30 2,25 10,30
妙ニ勤院　7,50 3,30 11,40
純情の畔　9,20 5,05 1,10
象スーの　9,30 5,15 1,20
台八…

京龍館
五日一九日
結婚伊達八百八町 / 男の剣 / 忍術太平記 / ニュース / 勝負
7,00 3,20 11,40 / 7,50 4,10 12,30 / 8,10 4,30 12,50 / 9,20 5,40 2,00

日活　喜楽館
ニュース / 上士道の亂舞 / 鬼の音
,55 1,35 11,00 10,30 / ,05 1,45 / ,27 3,07 11,10 10,45 / ,32 4,12 12,05

中央館
大海の赤城 / ニュース / 子守唄 / 港の掠奪者 / 加賀の虎
[illegible]

朝日座
天中軒雲子の[illegible]

東寶映画　浪花館
血路
殺したのは俺だ
山と少女
[illegible]

阿波共同汽船出帆
[illegible]

北日本汽船出帆
[illegible]
代理店　野口商會

□上書道展

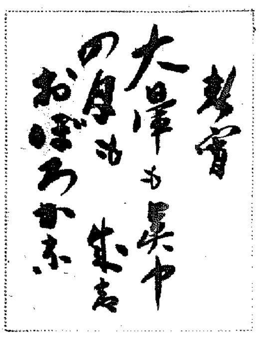
藤森成吉

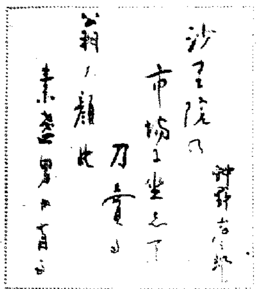
沖野岩三郎

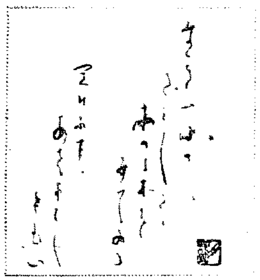
前田夕暮

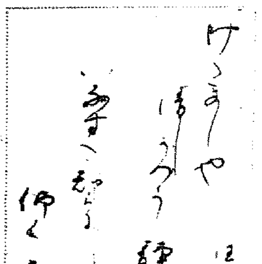
正富汪洋

柳生旅日記【97】

小金井蘆洲 演
若槻六郎 畫

土呂之助遺言

思ひがけなく出現した森本多右衛門とは、既にも前篇の…であるといふ朝比奈藤兵衛は親切に土呂之助を世話し、間もなく宿の亭主を呼んで

「さて主人、己からはこの藤兵衛が引受けるから、一つ第一の醫者を呼んで診せて下さい。金に糸目は付けない。及ばずながら藤兵衛が浪花へ使をやれば大した事は出來ねえが、三百や五百の金はいつでも呼べるから」

とのこと、何しろ浪花で一寸聞えた朝比奈藤兵衛、どうして金に困る人でない。又花屋の主人も親切者だから決してそれは心配をさせません。斯うなつたら土呂之助の病氣も輕く、内に全快しさうなものだが、さて治る氣配がない。一日土呂之助は藤兵衛の手を取り

「赤の他人の朝比奈藤兵衛殿、拙者を荒木又右衛門先生の弟子といふ事をお聞きなすつて、師匠又右衛門に衛公だと呼ぐまで厚くお世話を下さる。お禮は言葉には述べ難い。併し手前の一命は迚も此世のものではない。願はくばお世話序に手前が死んだその後は、日向國佐土原の在小松寺村にゐる兄の岩間小熊之助へ是なる大小、拙者がこの毛をお届け下されば忝けない」

と涙と共に土呂之助、いつ引拔いたるか髮の毛を一摑み藤兵衛に差出した。朝比奈藤兵衛は是を見て涙を流し

「そんな心の小さい事を仰しやるな、まだまだ本復をする見込みが充分ありますから……」

と、力を付けては見たが、不愍や土呂之助十九歳にして遂に病の床で此の世を去りました。藤兵衛は花屋の主人と相談の上、病死の屆出をといふので土呂之助を懇ろに埋葬いたし、やりました。それよりいろいろ片付けをしまして藤兵衛はあつた大小髮びに遺品の金の包を取纏めへ、いよいよ國松の花屋の勘定を濟し、立たうといふ時に亭主が

「さて藤兵衛殿方、いろいろ貴方にお世話に相成り、誠に有難うございます。是は殆どお預かり申した勝手ぎ、土呂之助さんの路銀でございますが、此内で御にかかつた醫者様の藥禮をいたしました殘りで、又は貴方へまでお渡し申しませう」

「何だえ、土呂之助さんが金を預けてゐたのか」

「是だけ私は預かつて居きました」

「アア、さうかえ、けれども主人、今度はいろいろと入費もかかつてゐるし土呂之助さんの飯料をお前さんがお取りなさつたらいいでせう」

「それは旦那方飯料を頂くのは當然だから土呂之助さんの二日だけの飯料を頂きます。後は御病中の事ゆゑ私共では頂きません」

「何で頂かない」

「それはあの方の了簡が如何にもやさしい。又道中へ出て患らひ、私もお氣の毒だと及ばずながらお世話を致しましたところ、土呂之助さんがこの藤兵衛を出して之を頼むけて置くからよろしく頼む、私がそんな御心配をなさるなと申しましたが、是非にと仰しやるもので すから、何からんでもいいのでございますが、迚に御病氣は預かつて置きました。その時分から私は年はお若いが感心な方だと思ひます」

と、何だか一寸お氣の毒な氣がいたしまして一夜泊りのお客とは思はず、是非御本復なさるやうにと力を入れた甲斐もない始末、迚もお勘定などは頂かれません」

「それは主人奇特な事だな。併し今度の一件につきお前さんも相當の心配をして下すつて、骨折も損んでゐる。マアいくらありますか極めて見ませう」

そこで藤兵衛が胴卷から出して見ると、金子が丁度二兩ございました。

「此處に金子が廿二兩、この中半ばは今度の入用にお前さんが取つてお置きなさい、殘りの十六兩は私がお預かり申して日向へ送つてやらうと思ひますから……」

と、藤兵衛が十六兩の金を亭主の前に出しました。

オニノ コヌマニ グリコ ヒトツブ
大阪市 井上和平

ART
毎月アノ時にモジモジする女性に識告！
メンスのお手當は左の通りです。但しその選び方でモジモジと不活潑になる方と、快活に過せる方とに分れます。
一、タンポン…不衛生ですし、これだけで相互の不安なしにお過せになれつこありません。
一、月經帶…生ゴム製のものだとムジレ、粗相し易い、ムレて臭い、運苦るしい等缺點が多過ぎる様です。では何によいか。
それは羽二重の月經帶アートバンドで御座いませう。先づ獨得の四方緊締式に御注意願ひます。これあるが故に月經帶が常に密着して粗相を防ぐのです。それに軟かく輕い羽二重の當用感が、どんなに爽快か御想像をお願ひします（全國藥店にあり）
新聞名記入ハガキで御申込みの御方に正しい月經の知識を急呈致します

軟かい羽二重の月經帶
アートバンド

定價	内地	十錢
實用型		1.00
高級型		1.20
ズロース型	並	1.50
	大	1.70
コルセット型	並	2.30
	大	2.50
替ゴム		.65

東京日本橋區江戸橋二丁目 總本舖 アート 發賣元 やまや

京城府若草町大通り舊館横入新館
内科 小兒科 レントゲン科
今村病院
院長 醫學士 信田秀
入院隨意 普通病室、隔離病室
電話本局(2)一八三一番

やつめ
濃厚 肝油 強球
夜盲症 疲れ眼 老眼 の豫防に！
定價 一円五十錢 三円・八円
本劑一球やつめ鰻一尾の全有効分に匹敵します
北海道拓殖株式會社 新宿出張所 電話四谷(35)六二〇二番
特約店 京城 新井藥房
ホルゲン

産科 婦人科
醫學博士 二宮亮吉
二宮病院
入院隨意
京城府壽町 電本一一二〇一番

ボーナスが繪本にかはる親ごころ

子供と繪本
繪本の良否は、子供の將來に、重大な影響があります。良い繪本を選擇することは親の大きな使命であります。
大事なお子様方の爲に、立派な繪本を作りたいと、日夜苦心研究を續けてゐる
講談社の繪本
又々三冊新發賣
大江山（頼光鬼退治）
繪手本と面白繪話
漫畫 海國男子
何れも工夫研究を重ねて完成せるもの、是非御近所の書店で、實物をごらんの上御利用御願ひ致します。
定價 各五十錢

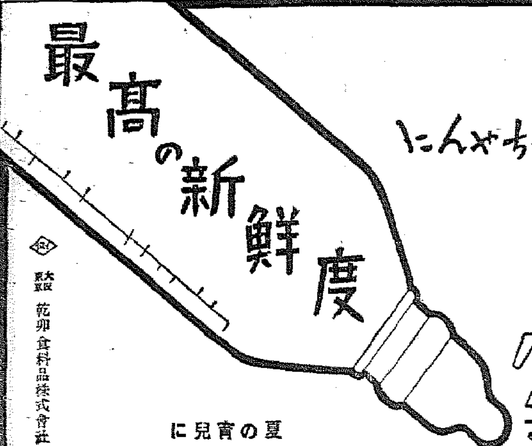
あなたの赤ちやんに
最高の新鮮度
ガス・パック法による
夏の育兒に
ラクトーゲン
ラクトーゲンには、ガス・パック法と云ふ現代科學最高の品質保存方法が施されてありますから、腐敗の懸なく、何時もフレッシミルクを授乳出來ます。この方法は、他の類似品には見られぬラクトーゲン愛用者のみの持たれる絶對安全感です
大阪 東京 乾卯食料品株式會社

コドモのねびえかぜに
オイシン

特許
強力殺虫液
ハイカーチール
強い 香り 涼しい 効力
鹿光島化學研究所

贊化病院
京城府明治町一丁目 電話本局二四五一〇四番
醫學博士 古城憲治
入院隨意 普通病室 及
内科 小兒科

許金報國
[illegible]

地方 中古改造黑革德用編上靴（中古修理スミ）
中古黑革靴上に小張を打ち改造修理したる丈夫向、興業用に最適
A品 五圓三十錢
B品 四圓五十錢
C品 三圓八十錢
足袋の文數をお知らせ下さい
地方 中古改造黑革德用短靴
地方の中古革靴に半張りを打ち改造修理したる丈夫向德用品
A品 四圓八十錢
B品 四圓三十錢
C品 三圓五十錢
足袋の文數をお知らせ下さい
現品御覽の上不向の節は取替返金御自由
中古改造德用革靴
名古屋市東區清水町局前
卸問屋 松山合名會社
電話東六二一九番 振替名古屋一一五一一番

檢眼無料（學生に限り）
本院本眼科にて檢眼す
◇檢眼◇ 眼科科長醫學博士指導の下にて正確に視力を檢査して上げます
◇眼鏡◇ 三十餘年間の古き經驗を以つて最新式の技術と精巧な機械を完備して專門工員が正確に調製して上げます
京城驛前 セブランス病院
セブランス眼鏡部

内科 レントゲン科
院長 醫學博士 織田正德
織田病院
入院 完備 特室
京城府花園町 電話本局(2)…

貧血 結核 胃腸
治療 豫防 強化 促進
ネオ肝精
錠劑
服み易い 肝油製劑
牛膽汁 肝臓配合
發明特許
定價 低價 百錠 二・〇〇 五〇〇錠 六・〇〇 一〇〇〇錠 一一・〇〇
御試用見本及び「新藥療讀本」無代進呈（新聞名記入申込の事）
發賣元 藤澤友吉商店
大阪市東區道修町 東京日本橋區本町 京城府西小門町
NK1315

專賣特許
ゼオラ
藥用齒磨
大好評
新しい主成分による
新しい型の齒磨！
少量で的確無比の効果をあげる！
在來品を凌駕する

問題の二重効果
世界で初めてゼオライトを主成分とする齒磨がゼオラです。在來の齒磨とちがひゼオライトの置換・吸着の二大作用で、齒石除去と完全清掃の二重効果を發揮する新しい型の齒磨です。
ゼオライト分子が、齒根に溜る齒石を置換して、齒槽膿漏の原因を除去し、咀嚼力を強めると共に、口中の汚垢や黴菌を吸ひとつて、ムシ齒・口臭の因を一掃し、齒の魅力美を倍加します。皆様の健康生活にぜひゼオラを！
◇すばらしい清爽感をお試めし下さい！
定價 二十五錢
發賣元 東京・日本橋・兩國
◎ミツワ石鹼本舖藥品部
W.63

愈よ近く斷行の 農産物の輸出統制

統制乘出の眞因（一）

物動計畫による輸入力物資の著しい減少の結果となり、輸出に關しては國内消費を抑制してまでも出來るだけ多く輸出に振向けることが要求され輸出貿易品の全面的再檢討が開始されるに及んで、輸出農林水産物の重要性を新たにするに至つたと同時に、總動員法第八條の發動を中心として農産物の輸出統制が…（以下判讀困難）

輸出貿易と農産物

生糸を除いてみても、我國輸出貿易上に占むる農産物の地位は頗る重要である。昭和十三年度に於いて二億七百二十六萬圓に上り年々増加の趨勢にあり、生糸を加へた總額は七千萬圓…

第二分だが、輸出總額の點では總額の約五割を占め、外貨獲得に貢獻するところ頗る大きい。いま昭和十一、十二、十三年の三ケ年平均に於ける主要農産物の輸出額を示せば次の如くである（單位千圓）

品目	昭和十一年	昭和十二年	昭和十三年	三ケ年平均
茶	[illegible]	[illegible]	[illegible]	[illegible]
薄荷	[illegible]	[illegible]	[illegible]	[illegible]
除虫菊	[illegible]	[illegible]	[illegible]	[illegible]
花筵	[illegible]	[illegible]	[illegible]	[illegible]
其他	[illegible]	[illegible]	[illegible]	[illegible]

農相の無定見

一體この問題が具體化し、農林省所管當局が企劃院と連絡をとり、總動員法發動による輸出統制の具體的方針を確立し…

統制乘出の眞因

▲一、有馬前農相時代からの懸案となつてゐた輸出統制の問題…

滿洲粟の輸入税 免除方を要請

本府で成案を調整中

帝國農業政策の見地から鮮米の内地補給を促進し併せて鮮内の米價昂騰抑制對策に資するため、本府農林局では財務局と密接なる連絡の下に農林、大藏兩省と折衝、滿洲粟の輸入税免除並に滿洲國へ對し輸出税の減免方を要請することに決定、目下成案調整中である。即ち本府當局では鮮粟の輸入は米穀統制上絶對必要なので米穀統制法第九條「政府は米穀の統制を圖るため特に必要ありと認むるときは勅令を以て期間を指定し米穀、粟、高粱、小麥又は小麥粉の輸入税を増減又は免除することを得」を適用し、粟の輸入期間を勅令で定め全般的に輸入税を免除せんとするものである。一方滿洲國に對しては輸出税の免除又は減税を要望する方針である。因に滿洲國の輸出税は百斤に對し四十二錢、朝鮮の輸入税は百斤に對し六十七錢（現在五十錢に改正することとなり實施期だけ延びてゐる）であるから合計百斤に對し一圓九錢の税金が課されてゐる譯で免税又は減税を見た曉には相當量の輸入を見るものと期待される。なほ之に關聯し問題とされるところは滿洲國が生産力擴充の實施、北支への補給等によつて現在輸出…

月	本年	昨年
十一月	[illegible]	[illegible]
十二月	[illegible]	[illegible]
一月	[illegible]	[illegible]
二月	[illegible]	[illegible]
三月	[illegible]	[illegible]
四月	[illegible]	[illegible]
五月	[illegible]	[illegible]
六月	[illegible]	[illegible]
計	[illegible]	[illegible]

滿蘭支向け人絹織物 輸出機構の整備

關係業者が會合愼重に討議

滿蘭支向人絹織物輸出制限實施に際して本府當局及び關係業者間では既存輸出機構を如何に適應するかを愼重研究中であるが、朝鮮人絹織物工業組合の兩組合は生産並に輸出の一元的自治統制を完備するため四日午前十一時より京商會議所で會合、…

手形交換高は 九億八千萬圓

手形交換所調査による上半期中京城手形交換高は交換枚數合計八十八萬七千六百三十九枚、金額九億八千二百六十八萬…

洋灰需給緩和のため 三陟工場着工を計畫

南鮮一帶の洋灰セメント需給關係に適應するため本府殖産局では内地より移入數量七萬トン以外に…

江界水電の建設資材 初年度七割割當

堰堤三工區鐵道建設着手に

その成否が注目されてゐた江界水電の建設資材は…（中略）…吉田專務談…

江界水電拂込 九月一日徵收

自給肥料增産の 各道に國庫補助割當

第二次自給肥料増産計畫は昭和十一年から開始され本年は…

生産力の擴充に

日本も新五ケ年計畫を樹立

滿洲國のプランと調和させ

滿洲國の新五ケ年計畫の作成は…

山東炭の輸入に

民間側の協力を要請

本年の鮮内需要…

中央無盡總會

玄米の檢査激減

籾高の關係からか

畜産開發會社 正式手續の運び

笹禮銅山より 一萬噸を入手

朝鮮製錬で…

朝鮮畜果協會 八日に結成式

國産自動車 賣出株割當

漢銀の增配

實現望み薄か

鮮銀券發行高週報

株式 形勢待ち 不動

前場 前日不味勝ち…

後場 …

動意全くなし

現株市況 雜株は區々

◇船株 ◇紡績株 ◇鑛業株 ◇機械工作株 ◇滿洲支那物 ◇地場株

期米 腰入なく下支ふ

前場 …

後場 …

現物枯渇甚し

賣米買付壓迫

仁川穀物出入

京城綿布仲値

一般商品市況

京日卸賣物價

明日の回答（聴書）

市況

大日本航空株式會社株式募集

山一證券 京城支店 京城府黄金町二丁目

鑛石用麻袋叺 仁川府仲町 澁谷商會 電話長三五四番

内國通運株式會社 京城府…

二田原取引店 堅實を誇り親切をモットーとする

三和株式現物店

白井株式店 創業第二十年

金東證券 現物部 短期部

大原證券會社 京城府明治町二丁目

山本源作商店 京城府明治町

高杉商店回漕部

尼崎汽船出帆

朝鮮汽船出帆廣告

大邱地方法院 商業登記公告

ドンコ帳簿

京城日報　朝刊　本日朝夕刊共十四頁

ゼネラル　カーボン紙

明年度豫算編成方針決る
税制整理に關し言及
單價切下、勞務調書など提出

【東京電話】政府は四日の閣議において昭和十五年度豫算編成方針を決定したがこれが要旨は左の通りで戰時財政に應ずべく緊急經費重點主義を强調せる外今回は特に單價切下、勞務需要調書の提出等を命じ、更に立案中の税制整理に言及して來るべき增税に對する覺悟を促してゐる點が注目されるなほ明年度豫算の概算提出を來年一月十一日に繰延べ決定したことは非常時局の時代における豫算編成の斬新を採用したものとして注目される

▲昭和十五年度豫算編成方針に關する件　國際情勢に對應し東亞新秩序を建設するためには國家の施設すべき事項少からずと雖も我國財政計畫の現狀において一面日滿の軍事費の追加に備へると共に、これらの經費につき一層嚴正なる節約を加へ新規を旨とし、以て適正なる戰時豫算の編成に努むること緊要なり、即ち各省とも所管事項の全般に亙り、國家の立場に偏することなく國務の全般を考へ概ね左記方針に準據することゝし昭和十五年度豫算成立に協力するものとす

一、新規經費の要求については、この際時局に事項の緊要止むを得ざるものに限ることゝし且つその金額はこれ最小限度に止むること（イ）新規經費の所要財源は出來る限りこれを既定經費の節約に求むること（ロ）更定員の增加は原則としてこれを認めざること

二、既定經費についても現況を檢討し事業の繰延を行ふと共に單價の低下、能率の增進等各般の措置を工夫し努めて節約を行ふこと

三、物資、動力、資金及び物價等に關する經濟諸方策との調和をはかり戰時經濟の運營に支障を及ぼすことなきやう留意すること（イ）土木、營繕の事業等物資動力及び資金を要すること多きもの及び外國品購入竝海外物資購入費等海外拂ひとなるものについては努めてこれが要求を見合すこと（ロ）重要物資の需要は成るべくこれを少額にとゞむると共に別に定むる所により物資需要調書を作成提出すること（ハ）新規要求に伴ふ物資の單價については昭和十四年度豫算單價の範圍內において極力その引下げに努むること（ニ）勞務需要の增加は成るべくこれを避くると共に別に定むる所により勞務需要調書を作成提出すること

四、概算、閣議豫算時期に既に豫明し得たる經費の追加豫算計上は特別の事情なき限りこれを認めざること

五、各特別會計においては右各項に準じ豫算編成に當るべきこと

六、税制を改正し租税收入の增加をはかるの要あるに鑑み各省においても收入の增加に努め又各特別會計においては臨時軍事費特別會計、又は一般會計に對し出來得る限り繰入の引下げをなす等の方法を講ずること

七、各省概算書は昭和十四年八月十日內に各特別會計概算書は同年八月卅一日限りこれを大藏省に送付することゝし、昭和十五年度豫算の帝國議會提出は昭和十五年一月十一日としたき意向なるを以て右期限は必ずこれを嚴守すること

積極的援助を要望
勞務及び資金計畫
青木企畫院總裁談

【東京電話】政府は四日の定例閣議で物資動員、生產擴充、貿易、交通、電力と共に長期戰に對處すべく國家總動員態勢の强化をなす昭和十四年度勞務動員、資金統制計畫の大綱を附議、青木企畫院總裁より詳細なる說明を行つたのち異議なくこれを決定したが、右兩計畫の重要性に鑑みこれを廣く全般に知らしむると共にこれが完遂のため國民の協力を求めることゝなり、右大綱の內容につき青木企畫院總裁の談の形式を以て左の通り發表した

政府　はさきに昭和十四年度物資動員計畫、貿易計畫、交通、電力動員計畫を決定したが今回更に昭和十四年度勞務動員計畫及び資金統制計畫を關係各廳との緊密な協力の下に企畫院において編成しこれを四日の閣議に附議決定した、勞務動員計畫は本年度における勞務動員實施の大綱を決めたものであつて他の總動員實施計畫と同樣物資の充足、生產力擴充計畫の遂行輸出の振興及び國民生活必需品の確保といふ長期戰態勢下において最も緊要なる事項の遂行を目的として居るのである

先づ　一般勞務者の需給計畫であるが、勞働者の新規需要は內地における軍需產業、生產力擴充計畫、鑛業及びその關係產業、輸出及び必需品產業及び運輸、通信事業における增加需要及び工業、鑛業及び交通業における減耗補充に要する員數に內地から滿洲への移民などを加へて男女合計凡そ百十萬人と概定したのである、右の新規需要に對してはまづ本年三月の新規小學校卒業者、未就業者、物資動員計畫の遂行によつて生ずる離職者から極力これを充足するやうに努め、農業その他における勞務の節減可能なる業務の從事者、移住朝鮮人をもつてこれを充足する方針をとつたのであるが

同時　に青年男子の勞務の節減をはからしめることを適當と認める部門もあるので、これに對して一に女子をもつて代用せしめるために未婚の無業女子の就職勸奬をも併せ行ふことゝした、右不足補填の方策については特別の考慮を拂ひ適切なる對策を講ずるつもりである、殊に農村からの勞力供出については農業生產確保のため必要な措置を考慮した

次に技術者及び熟練勞務者の需給計畫は概ね日滿支を通じて工業、鑛業及び交通業における新規需要を基礎としてこれを設定した技術者の場合と異り、その短期養成困難なために需給の適合をはかることは到底不可能であるが

出來　得る限りその不足を緩和するために不就業者の就職斡旋、能率的利用配置の適正化等の方策を講ずることゝし、又熟練勞務者についても技術者同樣その養成竝に補給困難であるから養成施設の擴充をはかる外は大體技術者の場合に準じて措置することゝした

なほ今後我國の生產力を綜合的に擴充してゆくためには單に勞務者の數量的な調整でなくその質的向上をはかることが緊要であるのである、特に本計畫では勞務者の保健竝災害防止その他の保護に關しても徹底を期すると同時に他面勞務者の技能、資格及び生活等についても、その能率增進のため積極的に諸般の方策を講ずることとしてゐる

又最　近勞働者を目標としてゐる勞務者の住宅問題及び交通問題も急速にこれが解決をはかることになつてゐるのである

資金統制計畫は本年度の資金需給計畫を規定しこれが實施上必要なる措置の大綱を決定するものであるが、本計畫の運用によつて生產力擴充及び輸出產業の擴充振興に必要たる產業諸要資金を圓滑適正に供給し、更に蓄積及び支那の經濟開發資金の調達を確保するとしても、これらに必要なる資金は國民一般の貯蓄に俟つべきものであるから、消費節約を一層强化して國民貯蓄の增加に努めることが緊要である

資金　が供給して物價の騰貴を招かしめざる如く、過剩の購買力を吸收し

敵一機擊墜

【〇〇四日同盟】四日午前我が〇〇部隊の本村大尉の指揮する飛行機は

人の時
內ケ崎作三郎
民政黨幹事長

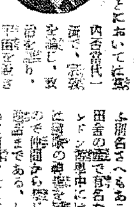

民政黨の幹事長も近來少し影が低下したといふ、小泉又次郎あたりまではまだ大幹事長の貫祿があつたが次第に最近はさうした感がある、それについては大麻が町田總裁の側近にゐて永井柳太郎の進出を阻止してゐるからだといはれる、內ケ崎は幹事長としては謙遜するなしとしても、その間に處して賢くやつてゐるといふのである

敵を完全包圍
殲滅は刻一刻

【ハルハ四日同盟】我が日滿軍はハルハ河上空において戰鬪を續けてゐる

一台また一台
敵戰車は我砲彈の餌食

【ハルハ河にて四日同盟】三日早朝を期して行はれたハルハ河畔における我軍の攻擊に狼狽したソ蒙軍は午前十時頃に至り俄に戰車百數十台を繰つて攻擊し來つた、我が砲兵陣地から一齊に砲擊の火蓋が切られたと見る間に敵戰車隊の頭上に砲彈があがる、敵の戰車は炎々と燃えあがる

既定方針貫徹
我方邁進

廈門特電【四日發】鼓浪嶼問題に關する我方主張の根本は

懸賞募集

『五十年後の京城物語』

京城府は今秋九月、京城府と共同主催により「五十年後の京城」と題する物語を廣く懸賞募集することとした。今日の大陸兵站基地の首都京城は、五十年後どのやうに發展してゐるであらうか、生活都市として伸びゆく京城の將來は―

懸賞作品は科學的根據に基いた都市計畫であれば勿論結構であるが、また想像を逞しくした讀みもの即ちムーアやウェルズのユートピア風の「夢物語」であつても、そこに五十年後の大京城を示唆する何ものかがあれば、それでよろしいのである。

規定
一、四百字詰原稿用紙四十枚以內、文章の體裁如何に拘らず自由なるもそれに依り「五十年後の京城」を表示出來るやうに都市計畫に限ること
一、應募作品は返却に應ぜず、當選作は本紙上に發表する
一、締切は八月一日（本社必着）
一、發表　八月下旬本紙上
一、送先　京城日報社事業部

賞金
一等　金三百圓（一名）
佳作　金百圓（二名）

審査委員
審査委員長　京城日報社長　田口弼一
審査委員　京城府土木部長　長鄉衛二
同　京城府都市計畫課長　桃田喜一
同　京城帝國大學教授　鈴木武雄
同　京城日報社編輯局長　梶山淺次郎
審査顧問　京城府尹　高橋敏

主催　京城府・京城日報社

支那抗日陣の現狀と今後
(3)

第四戰區（廣東省）

第　四戰區は元來廣東、廣西の兩省を含んでゐたが、現在では廣東の一部のみとなつた、その戰區司令官に任命されて四戰區に屬するもので、その戰區は廣東省において珠江の占據以來、西江流域の高要、開平に亘り、東江流域の惠陽、博羅附近の諸都市を繞り、第十二集團軍約六ケ師が駐在してゐる

更にこの方面への北援を遮斷するために廣州市東北方從化、花縣附近に於て皇軍の討伐作戰が進捗し、皇軍の作戰は今後汕頭に進展せられ韓江上流における要地上の要點大埔及び梅縣の根據地にして東部廣東の要衝地帶の陷落も近き日あると考へられるのである、是等韓江流域の占領は今後における廈門對岸閩南地區の皇軍作戰を最も有利ならしめると同時に贛南（廣西江西省）地方への海外連絡路遮斷をも最も確實ならしめる效果があるのである

最　近余漢謀に代つて第四戰區總司令に任命された張發奎は蔣介石の部下將校中最も聲望ある將軍で、彼の廣西戰區總司令任命當時は今後廣東軍の活躍が大に注目せられたが、現在では依然として廣東軍の内部は動搖し、即ち張發奎、李漢魂の一派と廣西派の系統、李揚敬等の派閥によつて廣東軍は分裂の狀況を呈し是等の內訌によつて廣東軍の協力活動が阻害されないのは皇軍のために幸とする所である

第五戰區（湖北省西部）

李　宗仁の第五戰區司令官たり第五戰區は湖北省西部及び河南省南部を含む地域で、大別山脈を繞つての戰鬪は常に盛んである。將來の戰區の主力は重慶に於ける蔣介石の本部に直結してゐるものと見られる

第七戰區（山東省）

第　七戰區は山東省南部を主とし、山東省の一部を含む地區で、北方に於ける共產軍及び政府の直屬軍の活動地帶である

第八戰區（甘肅及綏遠省）

此　方面では共產黨の巢窟たる陝西省北部を始めとし甘肅、寧夏、綏遠等の廣大な地域を含み、西北に於ける赤化の根據地たるの觀がある

現在甘肅省の省城蘭州は西北特別區の首都として旣に赤化の手が延びてをり、防共の趣旨より皇軍は甘肅以西黃河上流地域への進出が必要とせられることと思はれるのである

殘骸を曝す李宗仁

東洋協會囑託　井上謙吉

蒙古の佛教を起點として西に一直線、アルタイ山脈をぶち拔いて中央アジア、アフガニスタンに至る鐵道を敷設しようといふ話▲――語り主は滿鐵の田杉調査部長、提唱者は滿洲國鐵道の新京鐵路總局、この話はすべて滿洲國鐵道に對抗するもので新興亞鐵道▲實現をみれば沿線の面積一億七千萬人の回教徒を近代交通文明の恩澤に浴せしめることになる▲等々この鐵道のアジア侵略に對する刺戟ははかり知れないものがあるが▲鐵道はトンネル、鐵橋と、ほとんど同じわけだが何しろ一億をかける問題ならこの田杉構想を先にしたいもんだネ……▲田杉調査部長はアジア大地圖を前に腕まくりで熱辯をふるつてゐる

本府辭令（四日附）平壤府遞金融組合理事（七等）▲鎭南浦稅關監視部長（七等）▲農事試驗場技手兼咸南技手松本啓（七等待遇）▲殖產局農業技師補▲第十二回小學校長山中孝三（高等官六等待遇）▲咸鏡北道警察部長依願免本官

自ら粉骨碎心し
奉公の誠を盡さむ
波田師團長謹話を發表

【羅南電話】羅南師團長波田重一中將はさきに宮中に於て天皇陛下御親臨の光榮に浴し、このほど歸任したが、四日左の如き謹話を發表した

今回　私はさきに戰線地より歸還致しました故を以て特に御召に預り上京しまして去る六月廿六日參內、更に大宮御所に參候の上去る一日歸任したのでありますが　天皇陛下には御親しくことの外御懇篤に、皇后陛下にはまた御機嫌ことのほか御麗しくあらせられますことを拜しまして洵に恐懼の極みに存じ上げます、顧みますれば私は今事變に際しましては中支方面に出動致しましたが、不肖不敏にしてこれと申す御奉公も致しかねましたに拘らず天皇陛下に拜謁仰せつけられましてかくも有難き

御慰　めの御言葉を拜しました上に御陪食竝に種々の御下賜品を拜戴致しましたことは身に餘る光榮でありまして聖恩の無限の御慈みであります、また皇后陛下におかせられましても特に皇后宮大夫をして有難き御慰勞の御言葉を傳へしめさせられましたなほ皇太后陛下におかせられましては特に大宮御所に御召になりまして拜謁竝に御言葉を賜はり且つ種々有難き御下問を拜しまして感激に堪えないのでありますが中にも戰場に於ける將兵の辛苦、戰病者に付きましては深く御心を御軫念あらせられておはします

こと　を拜しまして思はず感激の涙を催したのでありますが、なほ最後に我が北鮮師團の將兵の勞苦とこの心勞とに對する御言葉を賜はりましたことにつきましては一層の恐懼と師團將兵の益々責務の重大さを痛感する次第であります私は今回かくも數々の聖恩を拜し光榮に浴しましたる以上は、今後益々自ら粉骨碎心致しますと共に御親召の旨を部下にも傳へまして相共に益々奉公の誠を盡し、聖恩の萬分の一にも報い奉らんと期する次第であります

パ獨大使ソ聯へ
クレヂット設定提議か

ロンドン特電【三日發】デーリーメール紙三日付ベルリン特電によればドイツ駐土大使フオン・パーペン氏はソ聯政府との間に通商協定の交涉を行ふべく三日ベルリン發モスコーに向つたと報じてゐるが、パーペン大使は右通商協定においてソ聯に對する四千二百萬磅（邦貨約七億一千四百萬圓）のクレヂット設定を提議するものと見られてゐる

大谷光瑞 興亞計畫

著者の言葉――不肖學淺く才短く、蓬蒿の下に生を終らば足れりと雖も、少きより四十有餘年九洲の山河に遊び、天日赤皮靴の下に在り。知りて是を日はざるは義に不ず。故に犯する所を述べ、以て世に告ぐ。幸ひに清民の用たらば、不肖の望、是に過ぎず。

聽け！巨人の叫ぶ興亞計畫の大豫言

政治家も官吏も軍人も實業家も俸給生活者も本書を一讀して興亞再建の大事業に參加せよ！

不世出の偉材わが大谷光瑞氏の炯眼なる達識は、常に數十年後の不幸なる出來事を豫言して、今日まで屢々識者を慚愧せしめたのであるが、事變勃發と共に大陸の曠野を南船北馬し、畢生の事業として興亞計畫の一大具體案を朝野の民に獻策する事となつた。これ實に大陸に育ち大陸に棲み、支那全土の表裏に徹せる大谷氏にして始めて爲し得る千古不滅の大文字にして、皆肺腑を抉る憂國赤誠の念願は、我々の二世三世の子孫の安否にまで及び、興亞大計畫の骨子を、支那の苦しむ民を救ひ、この救ひの手こそ日本人民が軈て東洋平和の盟主となる所以を說く。以て凡百の群書の遠く凡ばざる事を知るであらう

目次大要
第一篇　支那の將來に於ける施設
▼政體▼軍事▼產業▼財政▼結論
第二篇　支那治政の要諦
第三篇　支那新首都と海港
▼首都（首都變遷の大要・首都を爲す所の首都・首都としての要素・各都市の首都としての比較・新首都建設の理由）▼海港（上海は良港ならず・杭州灣問題・小日本論者の根據を駁す・乍浦港の新羅山と運河・築港地點・築港の設計・港灣鐵道・港灣の都市計畫・商港・水道・鐵道）▼運河（新運河に至る道路・新運河建設の理由・新首都新港建設・結論）
第四篇　錢塘江の水利
▼江口と灣洩▼江身の改修▼錢塘江身と浙東一帶の水利▼浙東の運河▼結論
第五篇　淮河の水利
▼淮河分治▼北淮河▼南淮河▼洪澤湖以東の下流▼北淮河及北水利▼淮河上り揚子江に至る東運河▼淮河と漕運▼運河の運河▼運搬▼結論

本書を第一輯とし以下續々刊行す

大好評！注文殺到！大增刷出來！

本書一度び發表さるゝや、官廳・陸海軍人・學校・諸會社より團體注文續々殺到す！讀者よ、本書の興亞大計畫が今後如何に採擇せらるゝか刮目して待て！

四六判二百十頁・折込地圖五枚挿入・裝幀鳥ノ子和紙　定價一圓三十錢　送料內地六錢

發行所　東京麴町丸ノ內三ノ八　電話丸ノ內三〇二〇番　振替東京六六一五番　有光社

社説　精神的積極性
興亞記念日と自粛自戒

盧溝橋に發した北支事變は忽ちに上海に飛火して支那事變と擴大し、來る七月七日を以て早くも二周年を迎へることになつたが、今となつてはこの事變記念日も、興亞記念日たるの實相を備へるに至つたことは見逃せない。特に現地に、銃後に着々として築き上げられた東亞新秩序建設の前に、國民は上下一丸となつて當して來たのである。

◇

惟ふに、この過去二年間は國民として決して安穏なる歳月ではなく、假令すれば倦怠の隙を刺ぐの機運さへつけられたのであるが、しかも退嬰姑息なる氣分には一度も堕しなかつた筈である。否、不撓不屈の精神は國民の胸底に滿々と漲り溢つて、一度の困苦は十度の缺乏に耐へるの覺悟を培ひ少くとも戰勝的方面に於ては、すべて積極的に進み來つたのは事實である。そして、これこそは日本國民の誇りであり矜持であつたのである。

◇

今、こゝにこの記念日を迎へるに方り蔣政權の牽と散つた英靈に對し、また現に戰線に奮闘をつゞけてゐる將兵に對し、銃後の自肅自戒が叫ばれてゐるのは當然であつて、せめてもそのことを爲すことによつてのみ、戰線の一端にだに連なり得ればと念ずる心は、國民のすべての胸裏に刻まれてあることに誤りはない。

◇

然しながら、やゝもすれば消極的觀念に囚はれて、自肅自戒を履き違へ、例へば食ふものをすら食はざることが自肅であり、當然なさゞるべからざることをしも爲さゞるが自戒であるかの如く考へてゐるものが絶無であるとはいひ難く、その消極的立場にある者においてさへ、觸らぬ神に祟りなしの犠牲を以て、恐れあるは甚だ心外とするところである。

◇

このことに就ての責任の一半は、當局指導の積極性、通俗性、具體性の缺如にもよるのであるが、自肅自戒は所謂生活の刷新であることを肝銘するならば、形容に囚はれず消極的萎縮を棄て、質實なる積極的行動に出で、以て自肅自戒の本然の姿に戻る。興亞記念日を契機に、ますく堅忍持久の信念に邁むべきである。

全鮮各道漁聯の統制强化を企圖
漁組中央會・法令による聯合會へ

水産金融の圓滑と統制經濟の圓滑なる遂行の大局的見地から朝鮮漁業組合中央會では漁業團體の單一化的一元統制を企圖し近く本府へ組合聯合會たらしめたしとの要望を提出する筈で漁業振興上極めて注目されるに至つた

即ち同中央會は各道漁聯の綜合團體として物資の配給統制其他漁業團體の指導統制に當つてゐるが、各道漁聯又は水産會の如く法令に規定されてなきため各道漁聯の人事、會計、收支其他一般に對し實質的指導統制權は存せず指導聯繫に少からぬ支障を來してゐる

特に不振下にある水産金融、販路及び統制經濟强化對策、或は生産力擴充の徹底を期する爲には中央會を漁業組合令によつた强力なる統制機關にすることが刻下の急務とされ、中央會で現存の漁聯を支部とし中央會を聯合會となし以つて實質的な統制を要望してゐる

木炭爐普及に拍車

燃料節約に副うて登場した木炭ガス發生爐は燃料消費節約强化に伴ひ素晴らしい勢ひで普及しつゝあるが、普及に伴ひ初期時代の發生爐の構造で惜しく或は發生爐の操作技術の未熟から十分なる普及をみない憾みがあるので、本府では燃料選擇會を代行機關として局部的貿易指導、運營手續指導に關し萬全を期すことゝなつたが、本府燃料課では自動車發生爐の取扱ひ注意すべき點に就いて次の諸項を擧げ關係業者の認識徹底方を要望してゐる

瓦斯發生操作上の注意　豫備發火から出る瓦斯の煙に點火すると赤い焔を出して燃えるが、よく燃えれば良好な瓦斯が發生してゐる證據で消火の焔でも直ぐ消えるのは未だ瓦斯の發生が不十分であるから送風機を回し調整する

機關の始動及び運轉上　▲瓦斯發生の操作は徐々に少しの混みなく行ふこと▲始動の時でもスロットルを密閉せずに少し開いて置き、イグニッション・スイッチが閉つてシリンダー內の爆發作用を止めながら機關の回轉を利用してゐぬこと、發生爐内の瓦斯作用を衰へさせぬこと、機內の瓦斯發生作用は機關の回轉數に正比例するものであるから降坂の際も瓦斯の發生を中斷せず勢力を利用し平坦又は半地走行の場合時速を高める必要がある

木炭の補給　木炭瓦斯發生爐には爆發性はないが一旦空氣が混入すると爆發可能性の瓦斯となる。補給に際し發生爐內を不用意に覗かぬ様留意付けること

故障の發見　▲ガスが十分發生しエンヂンにも故障が無いに拘らず發火が悪いのはガスが洩れてゐるからである

運轉停止　冬期寒冷の折には運轉が了つたら必ず水槽の水を排出し凍結を豫防すること

發生機取付上注意　▲發生爐、冷却器、清掃器の配置は自動車の構造により著しく制限するので、夫々適應した方法を行はねばならぬが一般的には左の點に留意を要する（1）取付後の前構全體の重心を考慮し、且つ各器の重量が左右平均する樣配列する（2）乘用車は後方、トラックは運轉臺の後方側部に取付ける方が便宜のやうである（3）冷却器、清掃器はなるべく通風良く冷却効果の良い場所を選び、清掃その他の取扱ひに便利な位置を選び（4）各器の連絡する導管はなるべく短かく曲りを少くすること

軍の要望十分に考慮せよ
定例局長會議　豫算編成につき南總督より注意

本府定例局長會議は四日午前八時半より約二時間に亘つて開催

▲北部朝鮮振興課長より　十五年度豫算編成に當つて軍としての考へるところを各部局に亘つて意見を述べ、出來得る限り協力してゆきたい旨を希望

▲法務局長より　ノモンハン事件の最近の狀況竝に輿論の傾向について說明

▲大竹內務局長より　六月廿八日までの城北の水害狀況について報告、死者十一名、傷者廿二、半壞廿五、流失卅、舟船の行方不明四十五隻に上つてゐるが不明數であるため目下調査中である

▲西本法務局長より　過般咸興における軍奏會議共士の除名處分について報告。東京大相撲は本年も恩賜賞幟援後援の下に全鮮九ヶ所で行はれるが、京城では八月四日から五日間開催することになつてゐるから各位の御協力が願ひたい

▲遞信局長より　去る六の兩日に亘つて[illegible]會議の打合を行ふため各道警務課長會議を開催する、[illegible]において開かれる[illegible]を中心とする打合會では内地方面の[illegible]機關に對し出來るだけ朝鮮の施設方針を周知徹底せしめる方針である、又六月卅日東京で[illegible]作家や出版業者が集つて文藝作家としての時局協力方針について協議したと報告、半島人の勞働者の内地移入問題は目下保安、內務兩課長が東上して厚生、內務兩省と要所について打合中である

▲高松會計課長より　社團法人總督府協和會は廿六日附で許可となつたと述べて今後の經營內容について報告し、これが住宅問題も住宅緩和徹底の折柄代用官舍をもつて充當することになつた

▲丹下警務局長より　所管事項の報告

▲山田遞信局長より　朝鮮簡易生命保險は順調に而も加速的にうまくいつており六月末の契約高は四億に達した、二億から三億までは一年四ヶ月、三億から四億までは僅か九ヶ月といふ躍進ぶりで六月十五日から卅日まで郵便局所で扱つた貯蓄債券も全部賣切れ追加まで行つた程である

▲學務局長より　鮮内の專門學校十二校の學生生徒によつて朝鮮學生精神鍛錬が決議せられ九日に發會式を行ふ旨報告

▲湯村農林局長より　八月七日から五日間江原道に於いて日本精神錬成・産業報國の錬成講習會が開かれる、十三年中全鮮の小作爭議は二萬二千三百九十六件で前年に比し一萬件の減少をみせたがこれは時局關係による自肅と農產物の價格騰貴、小作令の斡旋などによつて具體的の効果があつたものと思はれる

▲水田財務局長より　上半期の貿易高の[illegible]が一月十日に纏め上げられたので各局とも關係資料を早く提出されるやう希望

▲南總督より　軍からの要望を豫算編成に當つ[illegible]

品質向上、販路開拓
なほ十分對策檢討が必要
第三國向綿、人絹織物

[illegible]綿布及人絹織物で第三國市場開拓のため[illegible]組合聯に[illegible]會を中心に着々對策を進め既に人絹織物のリンク[illegible]は確定、近く綿布のリンク制も決定の見込で第三國輸出振興の前途は大いに期待されてゐるが、その[illegible]

ついて左の如き見解が行はれこれに對する十分なる對策が必要とされてゐる

△第三國向製品の信用を[illegible]しい點に鑑み、技術的、品質的改善をなしレベルを向上させねばならぬ、特に人絹織物は染色加工に[illegible]

から販路開拓も新方面をねらはねばならぬ

△販路は南洋を中心に蘭印、近東アフリカ、印度方面で綿布の輸出は好調を示してゐるが、人絹の需要は逆に伸びる餘地十分で將來は輸出製品としての輸出を今から研究する必要がある

日滿懇談會開催
滿洲開拓審議會設置に決定

【東京電話】日滿[illegible]

徵用令決定

【東京電話】國家總動員法第四條[illegible]

しかして第一回の徵用範圍は國家の緊急を要する總動員業務に從事せしむる方針の下に可能なる限りに於て一部分の業種に局限する旨とし、又徵用計畫實施に要する經費は豫備金より支出することに決定してゐる

拓相挨拶要旨

[illegible]なほ右懇談會の[illegible]に[illegible]滿洲開拓審議會を設置することになつた、會議席上における小磯拓相及び呂産業部大臣の挨拶は左の如し

抑々我が國民の滿洲移住は我が大陸發展の最も主要な楷杆として日滿一體の關係を强化し滿洲建國の理想達成に貢獻する所以であるが、今や事件發端以來ま[illegible]

南鮮の旱魃
なほ見込みあり

南鮮の旱魃は相當憂慮されてゐるが全南、北、慶南はまだ多く見込みありとせられ殊に憂慮されてゐるのは慶北といはれてゐる、しかし慶北では過去の統計によつて代作の限界を七月二十二日に置い[illegible]

車輛增備工作に鮮鐵萬全を期す
本年度計畫査定完結

西鮮中央鐵道の需要開始を控え[illegible]に京慶、平北、滿浦、三陟、多獅島の各私鐵も七月乃至九月までにそれぞれ營業を開始するが現下の鐵道たる各私鐵の車輛は物動計畫による鐵鋼材不足の制限強化でまたく遲延をつげてゐる

依つて鐵道局ではこれら私鐵の車輛增備工作に萬全を期し企畫院を初め關係各省と緊密なる折衝を遂げた結果本年度車輛增備は貨車三百輛、機關車三十輛その他客、動車約三十輛の査定を完結した

しかして右の增備計畫は主として比較的車輛不足の朝鮮咸北線、西鮮中部等へ增配するものとなつてをり、これらは何れも内地各メーカーに發注する

ソ聯海軍兵役年限延長令

京城要所に達した情報によれば先に公布されたソ聯海軍兵役年限延長令は發東太平洋艦隊にも多大の衝動を與へ、マグトニア艦隊要員以下政治委員駐屯地の兵役延長八百に上る水兵と下士官の[illegible]の兵役を一箇年延長して艦内に止まり勤務するとなつたが、この中には艦務年限千年以上のものが多數含まれてをり、地方漸く同慶の締についた

ソ聯海軍界では大體の兵役延長など時期尙早でありとなし多大の不滿の意を表してゐる、かくて、この兵役年限延長は質額と共に兎も角にも實際に不滿をもたれるのであらうと豫想され、「ソ聯海軍力の强化」のためには大した効果はないものと[illegible]門家は觀測してゐる

勅選議員補充
先行、入江兩氏に決定

【東京電話】政府は勅選議員四名中二名を補充するに決し前機事總長先行次郎、前滿洲國國內府次長入江貫一氏を奏請することゝに四日の閣議で決定した

武道具組合創立

[illegible]

呂産業部大臣挨拶

惟ふに滿洲建國は眞に道義に基く世界再建設の一事とも申すべく又日滿兩國不可分の關係を基軸とする東亞新秩序建設の第一歩であると信ず、特に東亞の新秩序建設に寄與し滿洲國は日滿共同防衛の道義國家として自ら國防國家としての重責いよいよ重大を加へ、且つ帝國との建設發展の要を痛感するに至つたのである。即ち滿洲國としては産業開發五ヶ年計畫推進及び北邊振興工作等と相呼應し特に日滿開拓民の急速なる大量移住の重大必要性を認め、本事業は日滿兩國を通じ廣汎一貫せる方策の確立を必要とすると同時に、滿洲國各々その責任分野を明確にし、各々總力を傾倒し且つ相互緊密に協力することが極めて緊要と存ず、特に滿洲國においては建國の理想に基く日滿不可分關係、民族協和の本義に則り、諸政策の統制ある發展を期さなければならない、かゝる見地よりしても滿洲國に於ては今開土義計畫の下に日本内地人開拓民を中核とし、朝鮮人開拓民の國內移住、又は先住の原住民との按配を適切にし、これが指導についても各種開拓民の民族性に應じ其の鮮的の統制方策を確立するとが急務である、即ち開拓用地の整理、開拓地に於ける農事制度確立、移住の形態、行政經濟機構、金融、當面生活等全般に亘る改善、整備を要する、又開拓 政策の遂 行が民族協和の理念に基調を置く關係よりして滿洲國百の機構である協和會の適切なる連絡又は活動に期待する所また大なるものがある

定例閣議開催

【東京電話】四日の定例閣議は午前十時十五分開會、[illegible]閣僚出席、[illegible]より昭和十五年度豫算編成方針に關し說明、諸般[illegible]の物資需給計畫に關する說明あつた[illegible]

夕刊後の市況

[illegible]

放射線

【中支】…[illegible]

【北支】…北京發行の邦字紙北京新聞と新支那を統合して東亞新報の七日から[illegible]

【蒙疆】…[illegible]が生れた（七日）

【大分】…海の開府に山の家々を建て、[illegible]光客の[illegible]

【靜岡】…パーマネントに代るべき時局適合の髮型を、どう工夫すればよいか、これが女給の[illegible]

【廣島】…[illegible]

【島根】…[illegible]

【兵庫】…[illegible]

【大阪】…阪和濱寺の海水浴場ひらく、設備萬端申分なし

【三重】…[illegible]

【山梨】…富士の山開き、[illegible]

【神奈川】…[illegible]

工事入札メモ

豫告

一、光化門郵便局保管分室新築（指名）藤田組、矢部組、牛田組、山下組、近藤組（期日）七月十一日入札　◇遞信局

一、府民會館設備（指名）竹田政吉、東亞工業、古家小谷之助（期日）七月八日入札　◇京城府

一、第三期水道擴張九官館第水道鐵管布設保護その他（特命）三宅組

一、佳川里土地區劃整理事務所其他（指名）弘電社、山田新太郎、明電舍（期日）七月五日　◇京城醫專事務所

一、西水庫鐵道施設（指名）三和電氣、巖谷組、朝日電機、官舍增築（指名）三和電氣、朝日電機（右二件）七月六日入札

一、西水庫土木建設工事　◇大田鐵道事務所

一、機關八等官舍新築
一、滿浦八等官舍新築
一、內板七、八等官舍新築其他以上近々中

結果

一、滿浦線北部附近線路[illegible]大洋土木　◇京畿道

一、第二、第三工區水路其他（請負）一千六百萬圓　東京滿水組（但し官社直營で前田組下請の形式）　◇江原水力電氣

一、建設用專用鐵道建設工事第一工區（入札）供給（請負）三百萬圓

一、成歡貯水池改修（一回最低）一萬五千八百圓三宅組一八、九七〇四酒組二一、〇〇〇西田四郎（二回最低）一萬五千二百四十圓三宅組一八、二七〇塚頭組一萬四千八百圓三宅組　◇慶尚南道

一、東大院小學校新築（一回最低）九萬八千四村上組（二回最低）九萬三千四村上組九四、三〇〇吉田組九五、〇〇〇秋山組九五九〇〇武藤組九六、八〇〇東組　◇平壤府

一、平川小學校新築（一回最低）八萬二千六百圓、永谷組（二回最低）七萬九千五百五十圓、永谷組、七九、八〇〇樋井組第、八〇〇〇〇伊藤組、八一、〇〇〇竹信組、八一、八〇〇中務組、右二件豫算超過示談中　◇咸南北青郡

一、明理公立尋常小學校新築及び新浦、上車書、星花公立尋常小學校々舍增築（一回最低）四萬七百圓咸南工業、四二、〇〇〇森政市、四一、三〇〇堀田組、四一、四五〇吉岡彌之助、四一、六〇〇原田輝信、四一、八七〇北鮮工業、四一、八九〇昭和工業、四二、二〇〇龍山善吉（二回落札）三萬八千七百五十圓森政市三八、八九〇咸南工業、三九、〇〇〇北鮮工業、三九、〇〇〇堀田組、三九、二〇〇龍山善吉、三九、八〇〇昭和工業、三九、八〇〇原田輝信、三九、九五〇吉岡彌之助

一、土坡砂利線軌道敷設其他（特命）二萬六千六百四十九圓大林組　◇京城鐵道事務所

聖戰三年！興亞の大業を擔ふ帝國青年の使命重大なり！？小學卒業のみの青年は速かに本會に來り中等教育を修めよ！！

大日本國民中學會　東京神田駿河臺　電話神田二二一一—三番　電話九段二〇二二番（特設）　電話中野二〇二二番（特設）　振替口座東京四三三〇〇番

中學講義錄　◎學歷が無くて中學全學科を修了
女學講義錄　◎家庭で僅か一年で高女全學科を修業
日本一の講義　創立以來三十有八年、教授上極めて徹底し學習容易なり
創立が古い　經驗が豐富　◎基礎が固い　內容が新しい　◎指導が正しい　教授が巧い　◎卒業が早い　會費が廉い　◎成功が確い
大特典提供　新卒者として時代の要求に應へ其他十大特典贈呈
藍綬褒章拜受　本會は通信教育の功勞に依り畏くも褒章を賜はる
成功者續出　本會卒業生で獨學し成功した名士各方面に多數輩出
入會の絶好機　目下入會の最好機・絶版改訂版第一號より配本す
ハガキに「講義見本入會案內送れ」と書いて本會宛申込めば講義見本入會案內を無料進呈します。
講義見本進呈　國學立身要案內及各種特典贈呈

第一回決算報告（昭和十四年五月三十一日現在）　京城府本町之部

貨借對照表（昭和十四年五月三十一日現在）
[illegible]

朝鮮油脂株式會社　取締役社長　[illegible]

朝鮮マツダ販賣株式會社

クロダ齒科　齒科一般及レントゲン科　京城本町一丁目ビル二階

酒井婦人病院　京城府永樂町二丁目八十七番地　電話本局（2）〇〇一八番　院長 七島赤道　自宅（本）三三〇三番地

●むつかしい交渉は先づノーシンをのんでから●

補血强壯劑　ライオン純ブドー酒　日本藥局方　オーケー印ブドー酒

帝國大學 醫學博士 大學病院 推薦指定酒

日本タイプライター株式會社新株式賣出

今日邦文タイプライターが、文章事務能率上、如何に重要なる役割を果しつゝあるかは、今更說明を要せざる處でありますが、當社は大正六年創立以來數十萬臺の機械を供給し、日滿支女性三十五萬のタイピストを養成、今や我邦タイプライターの九割までは當社製品であると云ふ牢固たる地位を確立しました。他面充實せる資力と技術を以て、昨年來特殊精機の製作と共に、今後事業の發展を期する等、和戰兩樣の多角經營に轉じ、今日では最早單純なるタイプライター會社ではなく、綜合的機械工業たるの實質を備へるに到りました。しかも資産收益内容は共に堅實優秀で、創業以來二十二年の配當實績は最高二割最低八分（八分配當は僅に二期に過ぎず）平均一割二分六厘と云ふ比類なき好成績を示してをります。當賣出株式は昨年十一月三倍增資に依る新株式であつて、現在十二圓五十錢拂込の處、來る七月十五日第二回十二圓五十錢拂込を徵收する外明年一月、七月に未拂込全額徵收を確定してをりますから、その投資利廻は左の如く逐次有利となります。

	拂込額	株價	配當率	利廻	税引利廻
現在	二五・〇	五五・〇	一割五	六・八二	六・三四
半年後	三七・五	六七・五	一・五	八・三三	七・七五
一年後	五〇・〇	八〇・〇	一・五	九・三七	八・七二

蓋し現下市場に於て求め得る堅實採算株中まさに珠玉的白眉の存在と稱す可く敢て江湖に御推奬申上げる所以であります。

賣出要項

賣出株數　五萬株
額面及拂込金額　額面金五拾圓（拂込濟金貳拾五圓、但來ル七月十五日第二回十二圓五十錢拂込濟收ノ上御引渡ス）
賣出價格　壹株ニ付 金五拾五圓
申込株數單位　壹拾株
申込期間　自七月七日至七月拾日
割當ノ決定　七月拾貳日（但申込株數ガ賣出株數ヲ超過シタルトキハ適宜割當ヲ決定）
受渡期日　七月拾七日

同社概要

資本金　壹千五百萬圓（來ル七月十五日ヨリ拂込千萬圓トナル）
株式數　舊株 一〇〇、〇〇〇株　新株 二〇〇、〇〇〇株
本社　東京市京橋區銀町一丁目
工場　東京市瀧谷區幡ヶ谷原町
重役　取締役社長 櫻井兵五郎　専務取締役 城 森 省三
大株主　櫻井兵五郎 八〇、〇〇〇株　北陽產業 五〇、〇〇〇株　仁壽生命 四〇、〇〇〇株　瀬島行信 九、〇〇〇株

◎詳細パンフレットは最寄本支店に御請求次第早速御送附申上げます

藤本ビルブローカー證券株式會社　京城支店
京城府黃金町二丁目五十六番地（電話本局二八九六・六二九八）
本店　大阪市東區北濱五丁目參拾番地
其他支店　東京、横濱、福島、名古屋、金澤、京都、神戸、岡山、廣島、門司、福岡、新京、奉天

今が大事！　虫よけ濕氣拂ひに
衣服のカビや虫は今が一番甦るとき藤澤樟腦忘れずにお手入下さい
冊子「衣服の手入法と害虫の知識」無代送呈
强力殺虫・カビよけに一番よく効く　パラ劑の四増浩保ち・金糸銀糸に安全
株式會社　藤澤友吉商店　大阪市東區道修町　東京市日本橋區本町　京城府西小門町　奉天市大和區加茂町

本社主催 第十六回 全鮮庭球選手權豫想（一）

大野大會副委員

現在朝鮮庭球界における「選手權大會」の最高峰を行くものに、毎年全鮮庭球界を擧げて行はれる朝鮮神宮奉讃庭球大會及び京城日報主催全鮮庭球選手權大會の二大競技會である。目的は共に相通じ戰時下スポーツマンの體位向上並に強力な體力涵養に資し、現在銃後として持續しつゝある全日本庭球界に於ける最高權威たる「庭球朝鮮」の權威をなしてゐるのである。前者は神宮大祭を前にして擧行され後者はいよ〳〵來る九日開催される事になつた。參加は十一府に分割し各地區豫選參加人員實に一千五十有餘名の多數に上り、選出された熱意ある各地代表及び推薦二十六組が京城に參集、古豪、新進入亂れて全鮮の覇權奪取に邁進、一大庭球繪卷を展開するであらう。觀衆に當日の感激、興奮を豫想たらしむるのである

過去　第十一回（昭和九年度）より第十四回（昭和十二年度）まで覇者として活躍せる龍塗前堂、權龍仁及び昨年度第十五回大會の覇者、瀬戸の兩君によつて今回の榮えある大會參加を見ざるは一抹の淋しさを感ぜずんばあらず。併て本年の「選手權」は何れの代表が手に帰くであらうか、試合の興味は總ての豫選に於て[illegible]

試合　の面白さは別としても總ての豫選に堂々たる態度と眞摯なる精神とを希はざるものは本來の目的に反し其の價値等に等しく、氣力に缺けた競技者は見せ物と同一視し最も輕視されねばならない。今回京城日報社の英斷に依り各地區豫選制度を行ふ事となつたが此の計畫は全國庭球界に於て見ざる事で興味深く感ずる次第である

精神　力の涵養が事前に豫知出來ぬ事、さうしてその精神力が特に庭球に於て此の上もない必須條件なる事を前提として豫選に選手諸君を試みたい

各地區豫選は既に去る六月十一日より七月二日中央豫選を以て全部終了した、代表十一組、推薦十五組が南鮮、湖南、中部、北部、西部に[illegible]の大會に向つて選手の[illegible]をひ、駒を進めるが、中央の豫選は[illegible]に現織ある選手十八名、殘り新西名は新進新銳の選手である

慶南代表　深、[illegible]の兩組は京城の大將組である、この地方は十數年來庭球の[illegible]

第十五回までの選手權

第一回（大正十三年度）	北鮮代表	金仁洙、金明植
第二回（大正十四年度）	湖南代表	町田、今田
第三回（大正十五年度）	湖南代表	町田、今田
第四回（昭和二年度）	中央代表	安鍾遠、朴河善
第五回（昭和三年度）	湖南代表	李春承、崔錫禾
第六回（昭和四年度）	中央代表	張元珍、鄭士連
第七回（昭和五年度）	中央代表	洪承武、野間
第八回（昭和六年度）	中央代表	島川、渡邊
第九回（昭和七年度）	南鮮代表	升田、永井
第十回（昭和八年度）	西鮮代表	洪承杰、李鍾源
第十一回（昭和九年度）	中央代表	龍塗前堂、權龍仁
第十二回（昭和十年度）	中央代表	龍塗前堂、權龍仁
第十三回（昭和十一年度）	中央代表	龍塗前堂、權龍仁
第十四回（昭和十二年度）	中央代表	龍塗前堂、權龍仁
第十五回（昭和十三年度）	中央代表	瀬戸、朴河善

選手を生み新進時代を築いてゐたが近年有名選手の輩出多くを力低下を否めない、元氣、杯、曹兵の強打、洪のストップ・ボレイは優勝旗の有力候補、由西の南苦

【寫眞】上は升田中京、下は洪里友

蔚山、釜山、朝鮮にも新銳八月二日強豪に新銳の頭角日本代表の邁進する

日加親善に一役
カナダ籠球團來朝

【關釜連絡船】カナダ籠球選手權チーム、ウエスター・シ軍は大日本籠球協會の招聘により四日午前六時關釜連絡船興安丸で釜山着、カナダから來朝した一行は監督、選手十名、ヴアンクーヴアから來航、加奈陀籠球界で組織されたイングリツシユ・チームで全日本チームと對戰するため一行は全くの日加親善に[illegible]

實力は全然判らないが日本選手は相當強いが[illegible]と聞いてゐるので[illegible]と思つてゐます。加奈陀に別れてわれ〳〵の[illegible]と思つてゐます

選手は皆元氣ですが航海の疲れもあり最初の試合には實力が出ないのではないかと心配してゐます

と交々語り直ちに上京丸の内ホテルに向つた、一行は一ケ月滯在東京で二回大阪で三回試合を行つた後

早大又も敗る
3－2　對全普成蹴球戰

朝鮮蹴球協會招聘に依る早大對全普成戰は四日午後五時三十分から京城運動場で、[illegible]主審、[illegible]兩氏線審の下開始左の陣容で早大蹴球開始

【早大】		【全普成】
加茂	LW	林驪福
川本	IL	金容植
渡邊	CF	黃鳳熙
長	IR	李永昌
高橋	RW	禹國鎔
川崎	LH	閔丙大
木岡	CH	姜永健
三宅	RH	辛龍秀
矢野	LB	朴錫華
西田	RB	崔大鍊
下	G	朴明俊

全普成 3（2－1 1－1）2 早大

	前	後	計		前	後	計
全普成	1	2	3	GK	5	11	16
早大	2	2	4	CK	7	5	12
	1	5	6	PK	2	0	2

前半　全普成のキツク・オフで開始、二十二分頃戰術センターリングをLW金容植が取り、全普成のパスからLW加茂がけてLI川本に渡せば川本直ちにシユートして早大先取點を得たが[illegible]つてゴールイン、對一の同點

後半　三分早大LB矢野負傷して退場するや俄然猛起CH[illegible]のロングパスをLW加茂受けLI川本に渡せばロングシユートを試みたが成功せずRW高橋更にシユートしてゴールインすれば全普成二十分早大門前にて激戰中ペナルテイキツクをLI金植蹴して[illegible]更に四十一分早大門前で混戰中LI金容植シユートを不能球みに防いだがCF黃鳳熙再びシユートしてゴールイン

戰時體育に即應
師範機の新型競技會

【成興】長期戰下、國民體位向上と戰時體育に即應するため咸興師範學校では戰力增強競技に全力を傾注して來たが、この競技會を一日午後一時から同校々庭で開催した、開會式後、國旗を掲揚し宮城遙拜、開會の辭、皇國臣民誓詞齋唱があつて開會式を終へ競技に入り、手榴彈投、擔架、運搬、行軍、吊橋[illegible]、障碍物、手榴彈投擲などの競走があり[illegible]きに[illegible]閉會を[illegible]つた

東洋對抗戰

東洋蹴球聯盟では來る七月八日午後七時から朝鮮日報講堂において蹴球部對役員部の討論會を行ふことになつた、當夜は蹴球部、柳部長、梁政模、[illegible]

都市對抗野球
朝鮮中央豫選

大每主催、全國都市對抗野球大會朝鮮中央豫選は七日午後四時京城球場で入場式擧行、同四時半から全京城對第二浦日鐵によつて戰端を切つて落すが組合せ左の通り
七日午後四時半▲全京城對第二浦日鐵
八日午後一時▲城津鐵道對全大邱▲三時▲大田鐵道對第一日の勝者
九日午後二時▲優勝戰

成歡へ強行軍
城東中學

京城城東中學校では體力增強のため一日から二日にかけ京城—成歡一八〇、一キロ（實際距離は八八キロ）の強行軍を行つたが成績は左の通り

學年	參加人員	成歡 ← 80.1粁	平澤 ← 70.7粁	西井里 ← 62.3粁	烏山 ← 52.3粁	餅店 ← 44.1粁	水原 ← 25.6粁
三年	78	37	14	7	3	12	5
四年	99	27	2	14	5	26	25
二年	98	23	3	13	12	18	29
一年	101	6	2	12	7	16	58
合計	376	計93	計21	計46	計27	計27	計117

金[illegible]などの選手、朝鮮選手を總出場する豫定である

精動朝鮮 理事會
きのふ開く

國民精神總動員朝鮮聯盟では四日午後三時から京城府民館三階中會議室で理事會を開催、塩原學務局長、北部總務、[illegible]理事長から[illegible]事務局長が挨拶、先づ塩原理事長から[illegible]以來の事業を報告、[illegible]事變二周年記念日の行事等を[illegible]

【寫眞は理事會の光景】

出鼻から強打【下】
わが作戰見事に成功
「褐色の爆彈ルイス血戰記

さて茲に少しく技術的の問題を語してみよう、實は僕だつてトニーの強力パンチの威力をよく知つてゐる、あの長い左手の一擊が巧く入つた時の事を想像すれば誰だつて一溜まりもないであらう、だがこゝに留意すべき點は彼をアウトポイントするためには飽く迄ジヤブを以てするのが一番だといふ事である

それは彼を投倒した過去の相手によつて再實示されてゐるのであつて、僕はそれを三人まで知つてゐるのだ、そして僕の場合は、幸ひにも致命的の左ジヤブを持つてゐるだけに僕はこれで十分彼の攻撃を注ませる事が出來ると信じてゐた、だから僕はこの左ジヤブだけ使つてをれば樂々と判定勝を得るに違ひないと思つてゐる、併し、だからといつて僕は決して彼を輕く見てゐるわけではない、僕はシユメーリング以來、リユーイス、ローパーと最近三人まで第一回に片付けてきてゐるやうに、最初のスタートから右の直爆砲火を浴せかける戰法に出るのが一番だと確信してゐるのだ

ガーレントのやうに激しいパンチを持つスラッガーに對しては、それに負けない強力なパンチを相手以上のスピードを以て、より早く、より正確に擊射する事を以て勝利に至れる事を固く信じてゐる

こんな事をいふとある者は『それは無謀だ、あのバカ力に對抗するパンチを放つなんていふのは無理といふものだ、ミース・ボールぢやないぞ』といふかも知れないが僕の戰法はこれよりほかになしのだ、そして僕自身決してトニーに負けない強力パンチを擊射し得ると信じてゐるのだ、今度の第一ラウンドに忽ちカウント3のダウンをさせた事はまず以て僕の自信を裏書するものであつた事を諸君は知つてくれるだらう

今一つは戰前ガレントのマネジヤー（ジヨー・ジエコブス）のいつてゐた言葉だ

「ガレントの左フツクはチヤツピー（僕の事だ）の顎から上へ顎のテツペンのどこへ當つても十分勝利してしまふ」

といふのだ、この事は僕に相手の低打を警戒させようといふ眞りであつたに違ひないのだ、その理由はかうだ、僕がもしトニーの低打を警戒して退いた場合、防禦の僕は當然ロープへ押しやられるに違ひない、さうすると彼の左フツクが顎に見舞つてくるといふ寸法なのだ、彼が僕をテデイ・ブラウンをやつゝけた時の戰法がそれだつた、その時はブラウンがトニーの低打を警戒するの餘り頭を下げて防ぐうちにロープへ押しやられてしまつたのだ、實に頭を下げることは最も拙劣な戰法である

相手が猛然攻め寄せてきた場合決して焦つてはならない、興奮せずに専らアツパーカツトを交へて相手の顔面を亂打する事が最も有力な防禦となるのだ、世のフアイターはこの事を忘れてはならない、戰ひはあくまで冷靜にやらなくてはならぬ、大きな、荒つぽいやり方では所詮だめなのだ

ガーレントのやうな猛烈な攻撃スタイルに向ふ戰法はまづ以上の通りであるが、何しろあの巨漢であるから、やつてくる戰術はいつも同じなのだ、彼は決つてあの態勢で相手を壓倒しつゝ頭を振りかぶつて無鐵砲式にぶつかつてくる、まるで大きな風を叩くやうな感じを與へられるのだ

併しこんな大きなタンクが早く走れるわけはないのだから、パンチの目標は案外容易いものなのだ、たとひトニーが低打主義で僕を惱ませる戰法に出ても僕は終始それに構はずあくまで彼の顎を狙ふ戰法に出る考へだつたのだ

以上で大體僕の戰前の用意を述べた積りだが、僕は過日もいつたやうにトニーに對しては最初から5—1の優勢を持してゐると信じてゐたのだ、たゞ戰前二回のKO勝を斷言した僕が四回まで延びた事は、僕自身三回目に顎を開け過ぎてゐたところを左パンチを見舞はれたゝめバランスを失つてよろ〳〵とダウンしてしまつたので、これは明らかに僕の油斷だつた事を告白しなければなるまい、彼はこの一擊で僕が倒ついたと思つたらしいが、これは彼の大きな誤算だつた、僕を氣絶させるならベルトをめがけてくる事だ

とにかくこの四ラウンドを通して僕がトニーから喰つた左の強力パンチは三回あつた事をはつきりいつておかう、僕の方では彼の左スウイングを避けて放つた右の爆彈パンチが最も有効に彼をぐらつかせたもので、それが第一回から成功したのでトニーとしては明らかに勝手が違つたに相違ないのだ、僕は前に述べたやうに左ジヤブで彼の突進を防ぎながらまづ彼の右を殺る事に力を注いだ、そして四回目には遂に彼が堪へきれず口と鼻から夥しい出血をした上彼の左眼は潰れてしまつてバランスが一寸に崩れるに至つた、彼の左フツクも途端に氣が拔けたやうだつた、そこで僕は矢庭に突進して右を揮つて顎を衝くと共に左フツクを試みさらに右フツクに移つて致命のパンチを入れたのだつた

彼はロープに向つてよろめいて行つたが、この時レフエリー（ドノヴアン）が試合を停止させたのだつた

それにしてもトニーのタフな事は僕の豫想以上だつた、この大きな僕に挑戰する者はトニー以上の耐久力を待たなくてはなるまい、僕もそのつもりで次の試合に備へておかう

僕が最後に望むのは、世のアスリートに僕の生活を見習へといふはないが、少くとも僕が身を以て體驗したクリーアな生活をよく理解していたゞきたい事である、僕自身も今後リング生活をつゞける限りこの精進を忘れない積りである（完）

世界選手權の變遷

年	勝	敗	回
1882	J Lサリヴアン	Pライアン	9
1889	J Lサリヴアン	Jキルレーン	75
1892	Jコルベツト	J Lサリヴアン	21
1894	Jコルベツト	Gミツチエル	3
1897	Bフイツシモンズ	Jコルベツト	14
1899	Jジエフリース	Bフイツシモンズ	8
1899	Jジエフリース	Tシヤーキー	25
1902	Jジエフリース	Bフイツシモンズ	8
1903	Jジエフリース	Jコルベツト	10
1904	Jジエフリース	Jマンロー	1
1905	Mハート	Jルート	12
1906	Tバーンス	Mハート	20
1907	Tバーンス	Jオブライエン	20
1907	Tバーンス	Bスクワイアス	1
1908	Jジヨンソン	Tバーンス	14
1909	Jジヨンソン	Sケツチエル	12
1910	Jジヨンソン	Jジエフリース	15
1912	Jジヨンソン	Jフリン	9
1914	Jジヨンソン	Fモーラン	20
1915	Jウイラード	Jジヨンソン	26
1916	Jウイラード	Fモーラン	10
1919	Jデンプシー	Jウイラード	3
1920	Jデンプシー	Bマイスキー	3
1920	Jデンプシー	Bブレナン	12
1921	Jデンプシー	Gカルペンチエ	4
1923	Jデンプシー	Tギボンス	15
1923	Jデンプシー	Lフイルポ	2
1926	Gタニー	Jデンプシー	10
1927	Gタニー	Jデンプシー	10
1928	Gタニー	Tヒーニー	11
1930	Mシユメーリング	Jシヤーキー	4
1931	Mシユメーリング	Bストリブリング	15
1932	Jシヤーキー	Mシユメーリング	15
1933	Pカルネラ	Jシヤーキー	6
1933	Pカルネラ	Pウズクダン	15
1934	Pカルネラ	Tローラン	15
1934	Mベア	Pカルネラ	11
1934	Mベア	Kレヴインスキー	2
1935	Jブラドツク	Mベア	15
1937	Jルーイス	Jブラドツク	7
1937	Jルーイス	Tフア	15
1937	Jルーイス	Nマン	3
1937	Jルーイス	Hトーマス	5
1938	Jルーイス	Mシユメーリング	1
1938	Jルーイス	Hリユーイス	1
1939	Jルーイス	Jローパー	1
1939	Jルーイス	Tガレント	4

勤勞奉仕團
衛生隊清津上陸
大陸へ第一歩を印す

【清津電話】滿洲建設勤勞奉仕隊の衛生班一行百十一名は四日朝新潟から清津入港の日滿連絡船月山丸で大陸に第一歩を印した、一行は午後二時五十分發の列車で入滿し、さきに入滿した勤勞奉仕隊はもとより青少年義勇軍の健康のためサービスするとともに現地で健康資料も蒐集し今後の移民國策に寄與せんと

赤誠の結晶
六月の統計

【羅南】國にこれが銃後の赤誠を示す獻納金はますます〳〵眼を瞠らせる事を前に控へて[illegible]去る六月中に十九師團で取扱つた國防獻金は一千四百十四圓十九錢、恤兵金二百二十九圓八十錢、合計一千六百卅九錢に達した、この外[illegible]い小學兒童からの慰問文一千七百三十通、慰問繪九百八十二枚、書方二百九十枚等もあり又、古雜誌二百七冊、慰問袋六十二個も寄せられた

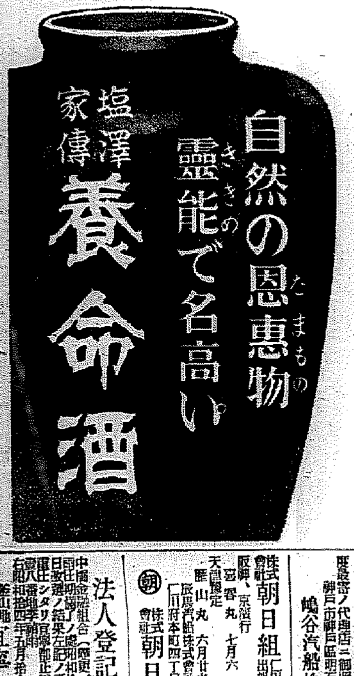

塩澤家傳 養命酒
自然の恩惠物 靈能で名高い

事變以來急激に貴漢藥の復興が目ざましくなつて參りました。從がつて藥草の栽培熱も盛んになつて參りましたが、然し藥草本來の價値は、矢張り古人が用ひた野生の自然物でなくては、充分なる有効精分が發揮されません。恰も前記野生の山藷と栽培の山藷の如き差異があります。

内地で藥草の特產地と言はれてゐるのは、信州の高原地帶でありまして、わけても赤石嶽や駒ケ岳の高原地帶には、珍らしい高山貴重藥草が澤山生えてゐますが、此の藥草を採取し、三百年來の家傳祕法に基づき醸造されてゐる養命酒は、貴重藥草の活性精分がすつかり酒の中に溶け込んでゐますから、是を飲めば、弱つた身體に活力を入れたやうに身體が引き締り、勢力が漲ぎつて來ます。

ですから、體力が衰へて直ぐ疲れて困るとか、身體が倦くて根氣が續かないとか、胃腸の工合が悪くて食事が進まないとか申される方々には、何よりも其の効果が覿面であります。

身體が倦い人
直ぐ疲れる人
體力衰へた人
に"活"を入れる
高山藥草活性精分

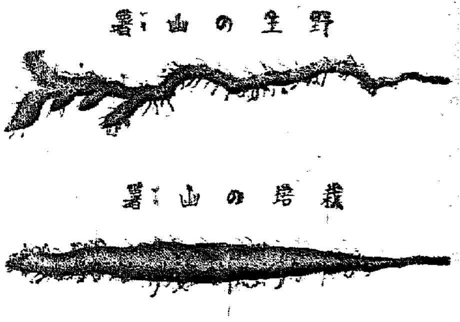

トロロ芋の知識
山に野生する山藷はトロロ汁にしてもねばりが強く味がよくその上、昔から不老長生の靈藥があり、中風を防ぐよかなど用ひられてゐますが畑に栽培する山藷は味もねばりも、ずつと野生の山藷に劣り、藥效精分としては比較になりません

小瓶進呈
意外な御好評を與へる深山生活精分にして方藥美味で飲み易い薬を買物鑑介するため、養命酒試飲用小瓶を無代で進呈中ですから、東京市澁谷區上通り四丁目卅番地養命酒本舖出張所へ宛すぐハガキをお出しあれ

攜帶用 一圓五十錢
大瓶 三圓
徳用 八圓

全國の藥店、百貨店、食料品店にあり、品切れの節は便宜上東京出張所へ、前金は送料不要、代金引換はお斷り致します。

信州上伊那郡南向村大草
醸造元 養命酒本舖天龍館
東京市澁谷區上通四丁目
出張所 養命酒本舖出張所
電話 澁谷二八四七番
振替東京六八八五五番

大阪商船出帆

○北鮮門司阪神急行
鮮滿優秀連絡船
清津正午發雄基前日發
下關前日午前[illegible]

慶興丸		七月六日
咸興丸		七月九日
大同丸		七月十二日

北鮮定期航路
河南丸	清津出帆	七月十七日

○清津、雄基、城津、興南、博多、長崎、鹿兒島、基隆、高雄行
○大連、內地直行日鮮連絡日滿
○朝鮮、關東州臺灣へ於テ船車連絡切符發賣

大連三十一時前門司二十三時早朝
大連發門司[illegible]神戸

黑龍丸	七月四日	六日 七日
熱河丸	七月十一日	十三日 十四日
吉林丸	七月八日	十日 十一日
扶桑丸	七月六日	八日 九日
うすりい丸	七月九日	十一日 十二日
うらる丸	七月十二日	十四日 十五日

門司基隆直行
高砂丸	七月六日	
蓬萊丸	七月十四日	
高千穗丸	七月二日	

門司ヨリ神戸行大阪商船便多數アリ
（案內所通正）
京城府大門通二丁目三三
大阪商船株式會社 京城支店
電話本局(2)一〇〇三〇

鮮內代理店・案內所
清津 大阪商船清津出張所 電話二八八一
元山 北鮮商船組
城津 國際運輸會社
羅南 北鮮商船
仁川 廣田組
釜山 釜內商船組
ジヤパン・ツーリスト・ビユーロー
案內所 京城三越 平壤三中井 釜山三中井 安東大和商會

嶋谷汽船出帆

朝鮮總督府命令航路
朝鮮、北海道、大連
仁川出帆代理店 日鮮海運株式會社
大連行 貨物專門
玄海丸 七月廿六日
裏日本、北海道、樺太行
×印樺太行（各地急行）
仁川出帆代理店 日鮮海運出張所
電話五三八番

天海丸	七月二日	
天海丸	七月四日	

仁川代理店 日鮮海運株式會社
仁川出帆 代理店 電話一八〇番
群山出帆 代理店 群山海運會社 電話一〇〇番
木浦出帆 代理店 木浦海運會社 電話一八番

不二丸	富士港	代理店	南山堂運送會社 電話四〇〇番
天	海丸	七月六日	

浦項出帆 不二浦 代理店 浦項運輸會社
內地寄港地、博多、馬關、前川、境、濱田、濱浦、伏木、敦賀、新潟、船川、函館、小樽、大泊、眞岡
◇北海道—北鮮線
命令航路
雄基出帆 代理店 國際運送支店
七月十一日 羅津出帆 代理店 國際運輸支店 電話一七〇番
七月十二日 清津出帆 代理店 國際運輸支店 電話一八〇番
七月十三日 城津出帆 代理店 北鮮商船組 電話二三番
七月十四日 西湖津出帆 代理店 富田商會 電話二八番
七月十五日 元山出帆 代理店 朝鮮運送支店 電話二〇番
七月十七日 內地寄港地 酒田、船川、函館、小樽
◇各船共最新式優秀貨客船ニシテ娯樂設備完備ス
切符發賣店へ前記代理店及各地ジヤパン・ツーリスト・ビユーロー案內所ニ於テ取扱及代理店へ御申込アリ次第各港航路案內書御送リ致シマス、倘出帆時日ニ就テハ御最寄ノ代理店ニ御照會ヲ乞フ
神戶市神戶區明石町
嶋谷汽船株式會社

株式會社朝日組（仁川出帆）廣告
天候無定 阪神、京濱行
辰馬汽船株式會社 七月六日 七日
瑞星丸
麗山丸 六月廿九日 三十日
仁川府本町四丁目二番地
株式會社朝日組 廻漕部

法人登記公告
中南金融組合（理事）金泳國 組合長李龍
邱右昭和十四年五月六日選任ニ付キ昭和十四年五月廿六日登記
釜山地方法院宜寧出張所

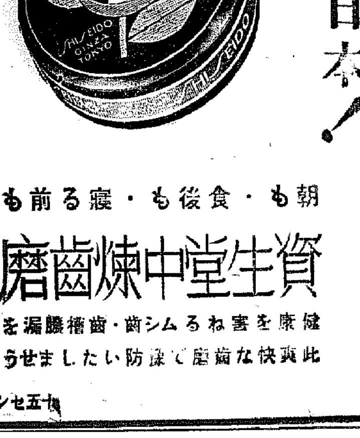

強い歯
白い歯
健康日本！

朝・食後・寢る前も

資生堂中煉歯磨

健康を害ねるムシ歯・歯槽膿漏を
此爽快な歯磨で防ぎたいものです

十五セン

傳染病豫防第一課

食事の前に必ず手を洗ひませう！

資生堂石鹸

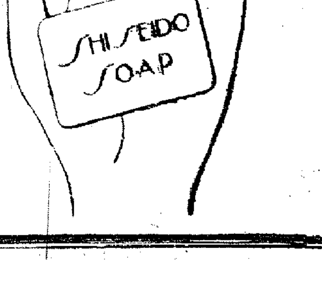

夏季は黴菌の繁殖力が旺盛ですから特に手を清潔にして下さい。また汗はお肌を刺戟して汗疣、吹出物などの原因になり易いから、整肌作用を兼ねた資生堂石鹸の御洗浄が最も理想的です

質・よく・匂ひ・よく・泡立ちよし
十五セン
PATENT NO. 101423・本邦唯一のクリーム石鹸
美しいセルロイド容器付 資生堂石鹸美粧函入・一円

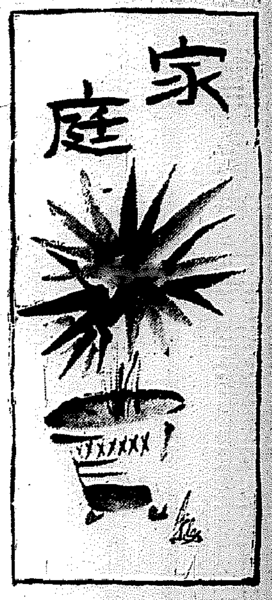

家庭

事變二周年を前にして【1】
節約も長期戰　野菜は庭で手作り

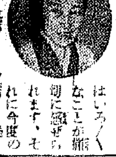

山本千代子

聖戰 二周年をあと二日にひかへた今日、無職、特に婦人の娘である私にはいろいろなことが痛切に感ぜられます。それに今度の事變で戰線の方が戰傷で…されたせゐでもございませうか、なほさら深く身にしみます。私共婦人は直接戰線にたゝれぬものゝ何かと御奉公したいと常々日常生活の刷新、生活樣式改善に工夫してゐます。百貨店でも月收の三分の一以上は保險、儲蓄など貯蓄に當てることを目標にしてゐるこの際、私の家でも…にしました。これまでは朝夕温かい御飯を炊いてゐましたが節約の不徹底を覺へ

最近 では朝だけ温かい御飯をいたゞくことにしてゐます、あまり勞たいやうな御飯は炊いてゐますが、少々味は落ちても御飯のうちにはいり大分經つて參ります。次に今年は水の不足々々と各方面でお困りのやうですが、宅ではお風呂の水の節約から、今年は例年より時期を早め一月前から行水を實行してゐます。また今年は畑も自分でつくつてかぼちや、胡瓜等のところではまだ實はずにすぎませんが、非常時に地味なやうですが、家庭の節約も長期抗戰でゆくつもりでゐます（續）

モンペ姿に感激　金釵會の活動も徹底

（尹致昊氏夫人）金福綏

朝鮮 の家庭婦人は時局に對する認識がやゝもすると不足してゐる方も見受けられましたが、事變二周年に當り婦人の活動をもつと積極的に促進したいと思つてゐます。例へば本町、大和町あたりの御婦人方の防空演習の甲斐々々しいモンペ姿の、その熱心なこと、私共朝鮮婦人もどうしてもそこまで徹底したいと思ひます。男の方達に指揮される前に自ら率先して銃後のつとめをはたしたいものです。〃金を献納しませう〃金を買はう〃これが單なる掛聲に終らせたくないものでございます
×……

結婚 當時主人から一年の記念にいたゞいた紋綸子を手放すのは惜しいといへばそれまでですが、一歩進めて戰線に時局を對へ、また私共の爲めに犧牲になられた勇士の方々、その遺族の方々に對しても…はなりません。この時局を步いて感ずることですが、今の朝鮮婦人の覺悟はあまりに不十分すぎはしないでせうか。こゝにも時局認識の不徹底さが現れてゐるのではないでせうか（續）

▽三越
◇紋章提灯陳列（六日から十六日まで）……四階ホール
◇花籠と色紙陳列（六日まで）……五階ギャラリー

お盆提灯（御用意いかが）

孟蘭盆が近づいて來ました、佛にあげる盆提灯の御用意もこれからですが、お安いのは三十五錢から高いのは五圓位まで
×……
▲その中に吊物、彩繪行燈類等があり、今年は行燈類が一番よく出てゐるやうです、これは盆が濟みましてもお座敷用として重寶だからでせうか、提灯は縁先の風鈴と共になくてはならぬ夏物、夏の夜をひとしほ涼しいものに致します
×……
▲但灯もローソクの火では時々倒れるおそれがありますが、電氣ですとその點安心です、スタンド兼用の提灯もぼつ〳〵出てゐる樣です（京城三中井五階調べ）

金魚が死にかけたら

（金）魚が鰓が紫に腫れかけたら…鹽水がよろしい…せるコツは時々新しい水を注ぎ入れてやることです…てよく…子水などに入れる方が…ありますが乙はいけません、それよりも金魚には鹽水…

（金）魚を元…に…て大切なのは…り酸素を多く含んだ水ですから…（京城三中井一階金魚賣場調べ）

夏負けに鰻　京城は釜山の養殖物

七月に 入りますとすぐ土用の丑の日が思ひ出されますが、今年は舊暦廿七日が丑の日に當ります、夏分は暑熱に負けるせゐでせうか何方もあつさりした物を好む傾ですが脂肪分攝取が不足しますと所謂夏負けなどの故障を起して來ます。昔から暑ひ際へとはいへかうした折に鰻など滋養的なものを時々食べることは衞生上まことに結構なことゝ思ひます。京城地方の鰻は釜山の養殖したものを主としてゐます。養殖鰻が天然物と比べいかゞかといひますと天然物は背が黑か青く腹は白く…ですから一般に黄色いのが天然物、養殖物の產卵は最近非常に少くなつて何處へ行つても養殖物が殆どです、よく養殖物はまづいと申されますが、味は別段天然物に劣ることはないと思はれます
……◇……

江戸前 の鰻は口に入れるとトロリとして脂肪分が多からず少からず食べてこくがあります。大き過ぎても小さ過ぎてもいけません、マア一匹四、五十匁といふところが手頃です、お酒を召上る方は…ところが大概おろし…のです…腹、腸すものの…れます、これは養鰻のため…るのです（京城本町江戸川氏談）

ガラス器

もお水を所望して、ぐつと飲み干さうとした時、ふとコップの白い汚れが目について非常に不快になることがよくありますコップは手垢や油つこい布巾などですぐ白い濁つた色になり、臓も汚れて水で洗つた位では却々きれいにならない。必ずソーダ水か石鹸水で洗ひ、あとは水ですゝいで逆さにしておき、自然に乾かすのが何よりです。コップを拭く時は必ず乾いた布巾をお使ひ下さい。織布ならば理想的です
×

塗物類 汁椀やお盆類も米の磨汁に浸して洗ひ、汚れの溜まりを注意して洗ひ…い、油ものは湯か石鹸水で洗ひます、箸の先のつぶれたやうな古いものは捨てませう、毎日熱湯消毒をし…めりの茶碗や箸立てでも不潔になり易いから、まとめて洗ふとよい。黒い木箸などはよく清潔かつくことがあります

薄茶を出されたら　これだけの心得

茶道の奧儀もこの頃は非常に流行してきましたが、突然薄茶を出されて間誤つかぬやうお作法を一通り心得ておきませう

薄茶 を頂くときは、茶碗を右手にとり、左掌にのせ、右手を添へて輕く一禮してから、右の親指と食指で茶碗の前方の縁をつまみ、茶碗を右から手前に半廻しにして一口のみ、〃結構な御加減でございます〃と挨拶します。飲み切つたら飲口を親指と食指で拭き、その指を懷紙で目立たぬやうに拭いて、茶碗を前とは反對に半廻しにし、疊のすぐ前において兩手をかるくついて茶碗を輕く拜見し、元の位置に納めます

相客 があるときは自分が先に頂く際は〃お先に〃と挨拶し、目上の方が頂いてから自分の番になつたら〃お相伴〃と挨拶し、次いで主人に挨拶するのが正しい作法です（京城女子實業石村キクヱ先生談）

採み茄子

◇茄子をいちばんおいしく頂く法を申上げませう
◇茄子は皮付のまゝ薄く切つて鹽をまぶし、十分ほど經つたら布巾に包んで水の中でかるくもんで水氣をしぼります、これに紫蘇を重ねてくる〳〵と巻いて小口からこまかく切り鹽をまぶし、之も布巾に包んで水洗ひして搾りあげます

中年の婦人も　ほど〳〵に御化粧　☆世帯やつれを警戒☆

中年婦人には 全然波つたらかして髪や身なりに意を用ひぬ方が相當多いものですがこれは惜しいやうに見えて實は却て上くない結果をもたらすことが多い、中年も下り坂の四十を越せばつくろはぬ方が床しいけれども小さい子供のある三十五、六歳の婦人で最も多忙な年齡にある方はまだ〳〵若いだけに身だしなみを忘れてはなりません
すつかり生活が身にしみて、家族の前に恥も見榮もなくなつて、髪形や服装がだらしなくなるのは夫婦の點からばかりでなく、婦道上もよろしくないと思ひます、然し、派手に過ぎず、しつとり落ついた控へ目な嗜みにするのは當然ですが、年齡を無視した濃厚の必要はありません

化粧や髪形は 着物の反對に幾分若い方がよい、年齡だけに見せたり適應して老けた化粧をするなら化粧の意義はどこにもありません、そのかはり濃厚な化粧は絶對に禁物で肌の若さを保つやう栄養クリームを使ひ、マッサージも心掛けて簡單な化粧で若さを表現するやう生地をつくつておきませう、世帯やつれの興ざめな裝ひや態度はもつと積極的に注意して頂き度いものです、髪形なども目立たぬやうにこつそりと流行をとり入れてみるのも結構でせう

家族の衞生には　先づ台所を清潔に

家庭メモ

夏の流行病は台所から來るといつてもよいほど、調理場の清潔は大切です。殊に梅雨時から眞夏にかけては黴菌は繁殖するし、蠅や又不潔物を嫌ふので、家族の衞生のためには主婦の顏目へかけても注意して頂きたいと思ひます。先づ目のつけどころを擧げると布巾、まないた、鍋類等々……

◇……布巾は時々石鹸洗ひ

布巾 ありつたけの布巾を集めて調らんなさい、どす黑く汚れて、不潔なにほひがしませんか。不潔なまゝ布巾をかけてなくとそれに黴がつき、腐敗するのでうつかり茶碗や皿をふくと大變です。布巾は必ず用途によつて區別しておき、夜最後の洗ひが濟つたあとに汚れた布巾を全部ソーダか石鹸で洗ひ、翌朝までつかり乾かしておく。晴、使用しない布巾は下げたまゝ腐つてなかに必ず日出しなどに清潔にしておきませう
×

俎板と庖丁 やはり、使用毎に充分水で流して染みをぬき、附着物を去つて乾かしておくのがよい。俎板は殊に生臭いものと普通の調理用との二種おき、庖丁も漬物き用と、果物や菓子などの生食のものを切るものを必ず區別しておくこと
×

鍋類 物ものはいつまでも鍋に入れておかず、食後はすぐ冷やボールにとつて鍋をみがいておく。油つこいものを煮たあとは、みがき粉に少し石鹸をまぜたもので磨かに擦くとよい。フライパンや鐵鍋類は五度に一度位は火にかけて固まつた油の層を焼かしてから新聞紙ですつかり拭き、あとは石鹸水でさつと洗ひ、充分流してから火で乾かし、あついうちに油をひいておきます。鐵鍋は洗ひ放してをくと錆が出て焦つき易くなります

◇胡瓜を炒り、油揚の上でのり…胡麻にし、これに…紫蘇を…まぜて盛り、醤油少々をふりかけます

古パフは大切に

スフ の影響はパフにまで現れて、最近獲婦人の間に粉白粉のつきが悪い、粉ばかり一ぱい食つて皮膚にはちつともつかない、等と嫌にいはれてゐます、しかし他の衣類と同樣、これは仕方のないことで、先づ手持ちのパフを大切に

前の パフは綿密に入念に洗つて長もちさせて使ふのが第一です。パフは綿絹に人絹か毛か人絹と綿の混つた毛を植ゑつけたものですから、良質の石鹸を微温湯にとかして揉まずに靜かに洗へば少し上れるが決して毛がいたまない、然し熱湯をつかつてもみ洗ひすると白粉がつきにくくなります、尚、古いパフはすぐ乾拭きに御使ひ下さい

紙上病院

腋下の汗

【問】三十歳の男、何等運動もしない時でも腋下が非常に發汗します、適當な治療法はないのでせうか（田和生）

【答】それは多汗症だと思はれます、本症の療法としては輕度のものは一〇％のサリチール酸澱粉の撒布或は酸土二〇・〇滑石一〇・〇を用ひ中等度のものは五％クロールム酸の塗布を每週一回反覆し或は一種クロール鐵液三〇・〇、グリセリン一〇・〇の塗布を行ふ、重症には一〇乃至一五％のフォルマリン酒精又はフォルマリン酸二〇・〇、ワゼリン二五・〇を軟膏として塗擦し或はレントゲン照射療法を行ふのであります（本田博士）

淋病

世紀の新發見　治療學說の根本改作を要す

化學療法は、既に原蟲性疾患を征服し／遂に細菌性疾患の頑強なる牙城を崩壞

從來の治療法を根柢より覆へし

內服による病菌絕滅の高級新化學劑

衝擊療法（シュトースセラピイ）

衝擊（シュトース）にて殆ど治癒の經過をたどる

化學療法の勝利　淋病治療法程不安定で進步しないものはない。他の疾病の療法が、駸々乎として進步するのに反し、淋病治療のみは十年一日の如く、治淋新藥の夥しい簇出を繰返へしてゐるが雲烟過眼に等しく終局はプロタルゴールに舞ひ戻るのが從來幾度も經驗した定石であつた。

然るに、突如として治療界を驚倒せしめた新化學物質、即ち連鎖狀球菌並に葡萄狀球菌淋菌に對して驚異すべき特效藥が發見されるや、全世界の醫界の興味の焦點となつて、治療界はその著效に呪縛されたもの、如く、細菌性疾患の化學的療法を謳歌したものである

夢想の實現　然るに該特效藥たる新化學物質は發見初期のもので、特に連鎖狀球菌に對しては峻烈な治療效果は認められたもの、淋菌に關する限りに於ては、その作能效果に猶多大の不滿不備あるを認められたのに端を發し、銳意鑽骨の研究の結果、遂に初期發見の化學物質とは化學構造式を異にし特に淋菌（及葡萄狀球菌、連鎖狀球菌）に對して全く疾風的治療特效果を有する高級新化學物質を發見するに及び、治療界特に治淋界は『梅毒に對するサルバルサンの如く淋病に對する決定的化學療法あらば、人類は性病より完全に解放さる可し』と夢想された淋病の化學療法劑の實現に對し、醫療史上不滅の光輝ある發見たる事を公認し、未曾有絕後の淋病化學療法が決定したのである。

淋菌に對する疾風的效果　該高級新化學物質の淋菌に對する作用を見るに、早きは服用翌日既に分泌物止み、排尿痛去り、尿が清澄する治癒の現象を呈する事は幾多の權威ある臨床家により、世界的に實驗報告されてゐる。

注射を要せず物理的藥物的局處療法等從來の療法一切を要しない

淋病化學療法劑　淋病高級多元性化學療法劑

內服　ケンゴール

日東製藥合名會社製品

淋病化學療法の特效を發揮するδβ組成と獨特の衝擊療法

本劑ケンゴールは、該高級新物質中最高位に位する本邦唯一の獨創製品にして汎ゆる角度、汎ゆる點より見るに世界唯一と稱せらるゝ製品に優るとも劣らず、特にその組成は、急性症に峻烈に作能するδ、及び慢性なる化學作用を發揮するにかゝはらず、胃腸、腎臟、心臟、組織等に何等の副作用が無いから、獨創的に組成され而も體內に於て病烈なる化學構造式を各々異にする高級新化學物質を以て急性、慢性の兩症に作用する杜撰な樣式とは、その臨床效果に於て甚だしき懸隔を見るは火を睹るよりも明かである。本劑により、初めて淋病の化學療法としての特效を發揮し得る事を、斷言して憚らない。

頑症も四衝擊にて化學特效を發揮

內服ケンゴールは、衝擊を以つて治療單位とす。即一日三回每食後本劑六錠（一日十八錠）を必ず三日間連續服用し、次ぎの四日間休藥（通計七日）するのが一衝擊で、一衝擊によつて大體分泌物止み、排尿痛去り、尿が清澄するのが通例であるが、症狀又は個人的特異性により否らざる時は更に一乃至二衝擊を行ふ。頑症と雖も三乃至四衝擊を行へば高級新化學物質の特異性は遺憾なく發揮される。

適應症　急性淋疾、慢性淋疾、淋毒性副睾丸炎、攝護腺炎、淋毒性關節炎、非淋菌性細菌性尿道炎、膀胱炎腎盂炎其他葡萄狀球菌、連鎖狀球菌による疾病等

藥價
1クール　84錠　一円五十錢
2クール　168錠　二円八十錢
4クール　336錠　五円三十錢
病院大量用　五百錠　十二円

全國有名藥店ニアリ。御買求メニハ必ズ內服「ケンゴール」ト御指名ヲ乞フ品切レノ節ハ直接左記總代理店ヘカヘセ又ハ振替ニテ御註文下サイ但シ代引ハ御斷リ致シマス

東京・芝・通新町・十三　總代理店　合名會社　河原商店　振替東京三五〇〇九番　電話三田（四五）〇六八、七〇六八、〇六五

DIE NEUESTE SICHERESTE CHEMOTHERAPIE GEGEN GONORRHOE

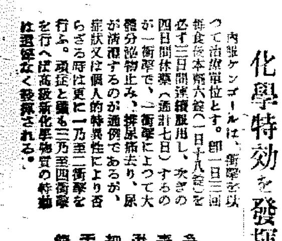

頭痛にテーリン（散劑）

テーリンのきゝめは……頭痛、のぼせ、めまひを速かに解消するばかりでなく常用すれば腦神經の疲勞をよくし心臟を補强する優れた新製劑であり、而も胃腸等にも害の無い理想的頭腦藥です。

朝鮮代理店　京城　新井藥房
製造發賣元　中村信治商店　東京市小石川區武島町三十三ノ一

二十錢、五十錢、一圓　二圓、五圓　全國有名藥店ニアリ

本店　京城府南大門通一丁目十四番地　電話本局（2）二一六一番　振替口座京城二一〇五番
株式會社　漢城銀行　頭取　野田新吾
支店　出張所　（京城南大門、鍾路、東大門、西大門、永登浦、開城、仁川、大田、群山、全州、木浦、平壤、鎭南浦、海州、延安、光州、長湍、新義州、平壤大和町）

入院案內書進呈
精神科・神經科・てんかん
京城腦病院
京城府番大方町一一〇番地
電話永登浦二一五〇番
振替京城九九四六番

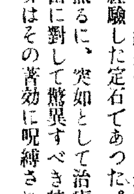

産めよ殖せよ強い兒を
安產强兒
ネオフォルトーゼ錠
ホルモン・カルシウム總合藥劑

フンドー
タカのあるところ
聲價愈々高し
仁川　高杉醬油釀造場

京城府黃金町三丁目永樂町通り
內科・小兒科・レントゲン科
本田病院
院長　醫學博士　本田建義
入院隨意
院長ノ往診ハ可成午前中ニ御申込ミヲ願ヒマス
電話本局（2）二一四〇（自宅用）二三五九（病院用）三一八番

大學、醫專、赤十字、各道立眼科
公眼科醫院、府內各眼科病院御用
中村眼鏡店
本町一丁目　電本（2）5017　振替京城346

中鮮京日

京畿道通信網
仁川支局（電話三五七）　開城支局（電話四五五）　水原支局（電話一二六）
長湍、坡州、江華、廣州、平澤、驪州、安城、抱川、各通信部

銃後の戰士六百五十人 集ふ精動の旗の下
開豐でも盛大に理事長大會

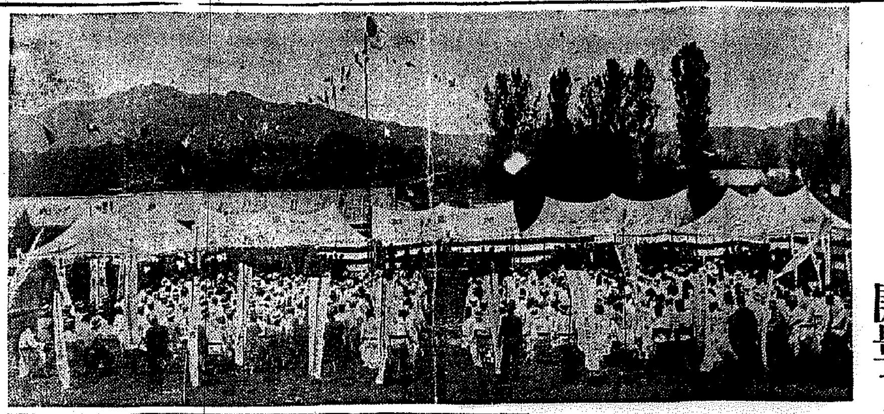

【開城】國民精神總動員開豐郡部落聯盟理事長大會は二日午後一時から郡廳後方廣場で開催、十四面三百九十三部落、その他各種十六ケ聯盟から勇ましく總員六百五十名、府内からも官公署長有志多數參列、國歌合唱、東方遙拜、默禱、式辭、我東亞新秩序建設の聖戰に殉じた英靈の告辭、三輪開城府長の激勵の辭、宋府尹の祝辭ありそれより尹中面長から

東洋永遠の平和を確立し八紘一宇の皇猷を恢弘するは帝國不動の國是たり、興亞の聖戰正に滿二年、今や大局を制して國威宇内に燦たりと雖も建設の前途尚ほ遼遠なり、茲に我等は益々聖旨を奉體し一層國民精神を昂揚し國家の總力を發揮して時艱の克服に邁進し以て聖旨に應へ奉らむことを期す

と決議文を朗讀、聖壽萬歲、皇國臣民の誓詞朗誦、萬歲を三唱して午後四時散會、一同神祠に參拜して解散した當日李郡守は折柄やけつくやうな炎天下に直立約三十分に亘り、參聯員に對し諄々と銃後國民としての決意につき淳々として訓示を與へ、參聯員も感激の面持ちで聽き入つた後、滿場粛然として聲なく、深き感銘に終始【寫眞＝理事長大會】

合同で記念の大會
精動仁川各町聯盟並に報國團
あす晴れの滿一周年

【仁川】國民精神總動員仁川府聯盟では六日同町聯盟並に報國團の結成一周年に午後八時から神香神社の大會堂で合同で開催、時局の認識を深め、八紘一宇の大理想を實現し、國民精神總動員運動を更に一段と強化することとなつたが、大會には町總代以上の各役員、報國班には班理事以上の各役員を出席せしめることとなつてゐる

における公衆にして前線將兵に感謝するとゝもに、これが實現は銃後國民の義務であり、この偉大なる事業を援護する精神を昂揚せしめ以て銃後の使命を果たさんとするものである、これが實施に當つては、精神總動員に大眾の活動を期待し、これが結成日に當り府當局も力を盡して各々の方面に於ける活動を促進すると共に全般に亘り一層の活動を期するものである

執務標語募集

【仁川】仁川府行政研究會では行政機構の實現を表現する「公文書の處理」の標語を募集し、これが當選者には賞品を贈呈、その結果を左記により懸賞募集する

賞金十圓入選標語一人▲佳作標語一人▲五圓特選標語一人▲締切　七月十一日午後四時まで▲送付先　仁川府行政研究會

慰藉料貰つた亭主

【全州】近頃の異聞「男が女から慰藉料？を貰つた話」……全州府内花園町金甲順（二五）＝假名＝は十七歳の年に同じく府内完山町李福虎（二二）＝假名＝と結婚したが、世の中はまゝならぬものでどうしても亭主の李さんが好きになれないので、この一年半程前から實家に歸つてしまつた處ら李さんの方から呼び出しがあつてもやつて來ない、結婚した李さんが花園町の甲順の家に行くと同家の者から剣もホロロの挨拶で『お前さんのやうなグータラ男と一緒にして置いたら家の娘は餓死しますからね』とおどかされ、李さん已むを得ずスゴスゴとその都度追ひ戻されるのであつた、處が困つたことに甲順の金甲順さん、李さんと一緒に暮すのは眞ッ平、大眼であるがさりとて罪が入つてゐる以上李さんを棄てゝ嫁に行くわけにも行かない、そこで甲順さんは昨年十一月全州地方法院に『どうか亭主と別れさせて下さい』と訴訟を起したが、裁判所の判決は李さんの勝で、甲順さんいよいよ困り果ててゐたところ、見かねた親戚知己の人が示談にしてはどうかと李さんに『二百圓やるから離婚届に判を捺してくれんか』と頼み込んだ、李さんの方ではもとく自分の家を逃げ出して歸つて來ない女房のこと、だが意地づくで離婚なんかするもんかと頑張つてゐたものゝ二百圓といふ大枚の慰藉料？に忽ち相好が崩れてしまつて『では判を捺さう』と話は圓滿に（？）解決成立、この程目出度く（？）離婚成立、殘つた男も男だが出す方も出す方でよほどどうかしてゐる亭主の心持でもあるのだらうと町の評判だ

廿萬圓微增
新義州下旬貿易

【新義州】六月下旬の對外貿易は輸出二百十八萬四千圓、輸入九十一萬三千圓計三百九萬七千圓で前旬に比べて輸出は三萬圓減り、輸入は二十三萬二千圓増加で結局合計二十萬圓の増加を示してゐるが前年同期に比べると輸出入何れも五割以上減じ二千四百五萬三千圓の著大なる減少を來してゐる、亦貿易尻においても出超九百四十九萬六千圓を記録して前年の出超額を遙かに突破してゐる、輸出の減じた理由は從來重要輸出品であつた米穀が滿洲國に於ける輸入統制實施のため僅か三萬圓の輸出があつたことと、ゴム靴類及セメントが鮮滿間の貿易調整法により輸出を制限されたためである、輸入は滿洲國貿易統制法の發出制限適用に因り大豆は殆ど入荷杜絶となつてゐたが新内の在庫拂底を告げてゐる頃が約七萬圓増加し、輸出許可を緩和されたため果實中蜜柑及粟等果類の入荷に於て約五萬圓の増加を示してゐる

圓滑にゆかぬ
ガソリンの配給
江南の業者善處要望

【永登浦】昨年度本府の方針に基き一般のガソリン使用額は一昨年度の使用量から四パーセントを減少し一般も時局下の國策に順應して節約をしてゐるが、最近京畿道管内永登浦ケ所のガソリン使用額は昨年五月には一千罐（二萬六千瓩）から本年五月には一千罐（二萬八千瓩）、更に六月には六百罐（一萬八百瓩）に激減してをり、このため一般使用者間には已むを得ず仕事を中止する者も續出し、ひいては請負工事請負業者にも影響して豫定通りの工事を進め得られず、ガソリン節約時代を顯出してゐる、しかるにガソリン配給狀態をみるに本府では販賣配給の商工課でも使用者の意見を參照し一般の活動を開始、この許可制度は主に在留者と請願する業者間に配給協同使用を決定し、これら代理店では本府から決定された額を以て各小賣商人に配給してゐる譯であるのに現在小賣商人は最小限度に節限されてゐる使用額すら入手出來ず、一部小賣商人は「代理店側に配給の手數で過少の數があるは當然」

秋には更に江東へ延長
西鮮中央鐵道人見社長談

【平壤】一日開業を見た西鮮中央鐵道の人見社長は次の通り語つた（寫眞は新線の驛舍）

本鐵道は國有鐵道平壤線の新成川を起點として平元線に通ずるもので、沿線の開發を目ざし北上して徳川線に至る首二十六粁の鐵道にして平安南道の將來の開發に資するものである……

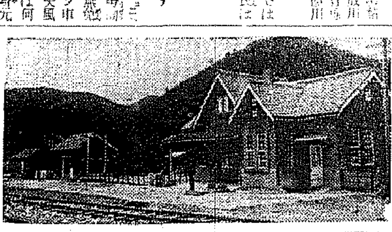

部落田の開發を使命とするものでありますが客年六月着工以來雨季を顧みず晝夜を分たず工事を進め現下の情勢に鑑み一日も速に運輸の途を拓き生産力の擴充と燃料の緩和に貢すべく最善を盡したる各方面の支援と努力によりいよいよその一部開通を見、石炭開三十粁の開通を見、七月一日より運輸營業を開始せんとするもので今秋は更に江東まで延長の豫定であります、本會社が重大なる使命を有する關係上外來客運も相當頻繁あるものと思ふ時間を許す限り國營鐵道の輸送を採用したは國策線に沿ふ貨物運賃については特別なる考慮を拂ひたるを特色とする處であります、開業早々幾多の不備不滿の點あるべきも漸次内容を整備し以て本來の使命を達成し大方の期待に副ひたいと思ふ次第であります

清津商議增員か
十六名から廿四、五名に

【清津】今や至大なる使命を要求されてゐる清津商工會議所の機構擴充については同所でも早くから研究してゐるが、最近各方面から特に一人萬を有し北鮮の經濟中心をなす都市の會議所として議員數十六名は餘りに過少であり現在議員數を増加すべしとの聲が高くその必要が痛感されるので會議所では明年の改選期から定員を増加することになり、一日同所で役員會を開催、具體策を考究することとなつて、現在の議員數は二十名を限度として會議所の決議により當局の認可を得て增員出來得ることになつてをり、現に元山の如きは三十名の最高限議員を擁してゐるのに見ても清津の十六名は餘りにも少數で過少の憾みがあるは當然であり、會議所として早くから增員の意嚮を抱いてゐたものである、しかし過去における商工業者の會議所機能に對する認識は極めて貧困で僅かに賦課金を徵收されることによつてその存在を認めてゐた程度に過ぎず今日に至つたのであるが、その後における商工業界の情勢は一變し會議所もまた强力なる活動が要求され從つて議員たらんとする者が各方面に存在するに至つたことは喜ぶべきこととはいはねばならず、會議所では種々の點を考慮し二十四、五名程度に増員する模様である

小賣商人を無視して大商人だけに配給する方針をとつてゐるとは夢だに考へられません、代理店あたりで公平な配給を缺いてゐるのではないかとも考へられますが、果してさうだつたら一日も公平な配給を願ひたいものです」

と喜ぶべき公平な配給を訴へたが、何等の効果なく、依然として配給整理に手落ちがあるのではないかと本府で疑ふ所もあり、「毎日のやうに使用者側からきつい催促をされて困つてゐます、私の考へではどうも譯におちないところがあるのです」と本府に對し正式に陳情すべく近く本府に…

公金横領か
税務署員檢擧

【仁川】仁川稅務署員某氏は三日夜京城で公金横領の嫌疑で京城本町署に留置された、目下同署で嚴重取調べ中

狐の飼料に代用食
馬肉に牛の内臟・鰊に代る鯖糟
六十二翁の努力遂に凱歌

【新義州】婦人服の装飾用として重要な輸出品である「狐の毛皮」生產方法を鮮內地朝鮮に普及徹底し以て生業報國の一翼とし輸出振興の國策に寄與しようと、六十二の老齡な田野鉄太郎翁は平北稚子計支作氏は北鮮の養狐場から種狐二十頭を求めて興趣、以來二十年朝鮮における飼育方法について種々研究を重ね、この飼育地試験を行つた結果、たちまちにして五十頭の繁殖を見るといつた上首尾の成績を收め、牛島養狐界に一大エポックを劃してゐる

翁ら氏は昭和十一年から府外端田洞に八五に百六五名からなる朝鮮養狐場を組織、孜々として飼育に專念して來たが、朝鮮には從來內地で用ひてゐた狐の飼料は求め難くこれがため一時は全く相當な飼育難に直面、十二年中に七頭ふえたきり十三年中には殆どないといつた狀態に陥つたが、更に十三年末五十頭の種狐を仕入れ八十頭となし朝鮮における適應性ある代用飼料數百種を蒐集、飼料に供して見た結果、今夏五月に至り一時に五十餘頭の驚くべき繁殖を見た、その新飼料は內地で用ひてゐる馬肉に代つて牛の內臟物、鰊に代つて鯖の糟、魚の廃物蛤等、牛乳などに代つて豆腐乳大豆粉などである（寫眞は田野翁）

田野翁國語研究家の主計氏は語る

『今度漸くにして朝鮮での飼料代用品がわかりました、これからは年に内地から仕入れ十頭までは十分に殖やすことが出來ると思ひます』

そうすれば年産額二、三萬圓には容易に達します、私の微力ながらの努力もこれで幾分報いられたと思ひます

今後はこの方法をもつて全鮮各地へ大いに普及するやうに努めたいと思ひます

『重要な輸出品である毛皮が今後朝鮮において生産されるといふことは實に喜ばしいことと思ふ、平計氏の工夫には感服の至りで、これが研究について尚一層勉強して研究を援助されるやうにし當局としても積極的に補助を申請するつもりだ』

風變りな嘆願書
"知事よ名山で雨乞ひをせよ"

【淸州】絕ら旱魃に祈る乞ひとも依然として風趣は無く旱害に直面した農民達の焦燥と祈禱は悲痛に餘りあるが、道内で最も旱魃の甚だしいといはれる永同郡陽谷面水徳里に住む漢學の素養ある農民の一農民から去月末のさる日忠北知事宛「古来に倣ひ道内名山へ知事自ら出掛けて雨乞ひをして頂きたい」との風變りな、しかし農民の眞劍を訴へた大要左の如き嘆願書を郵送して來た

目下道内の旱魃は甚だしく今年の田植は僅か總面積の十分の一にも達せず、若し二三日中に降雨なくば古今に無き凶年となり饑饉を免れず、竊くば古事に習ひ知事閣下親しく道内名山名川に臨み雨乞ひの祭を擧行せられんことを切望して已まず、陽谷面内名山に黄鶴山あり

泣き面に蜂
旱害に夜盜虫

【淸州】七月になつて平年ならば既に殆ど植付を完了する水稻もいまだに苗代で蕾虫を發生してゐるが、最近この旱天續きに郡下北一面稻堂里外數ケ里に亘つて蛆中の夜盗虫が苗代に發生、驚異の

東草の沖合は
大鯖漁獲場
半ケ月でなんと四萬三千圓

【束草】漁獲が騰つた……東草沖合では毎年鯖漁獲高として一ケ年最盛期を通じ僅か二、三萬圓度で漁獲場として知られてをらず從つて鯖漁業者もなく全く等閑視されてゐたが本年試驗的に敷設した漁場からは僅か十五日間の水揚げ約四萬三千圓以上に達し漁民は驚喜し且狂喜してゐる、これまた六萬二千圓以上の漁獲高に賑はつてゐる、鯖漁業者は早くも、東海岸鯖の漁場として鯖内地より逸早く内地、支那方面にまで注目されつゝあるが、更に開發の道に期待をかけてゐる

危い生兵法
人夫を轢殺す

【仁川】府內松林町十根里重（三二）は日用町先一中村組作業場で嗜用中のところ三日午後一時ごろ無免許であるにも拘らずガソリン車を運轉、過つて附近にゐた人夫風の男を轢殺した、同じく無許可の男は目下仁川署で取調中

銀幕に踊る名峰雪岳山
今月末にはゐながら絶景探勝

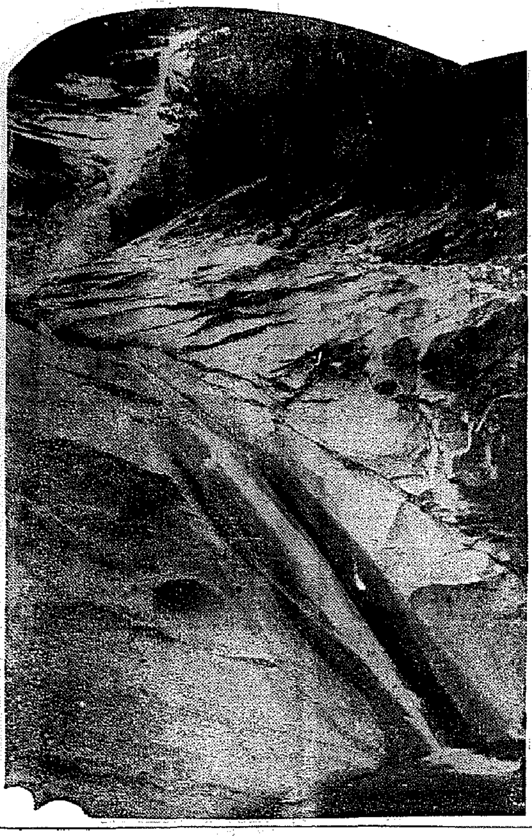

【春川】雪岳山の雄姿を撮影してフイルムに收め本府警務局圖書課に世界に紹介せんと襄陽、麟蹄兩郡では通信社會議の後援を受けてゐるが、本府の認可あり次第遲くとも今月下旬までに撮影を終つて雪岳名山の絶景を見ることが出來る譯でロケに出張中の阿部技師は語る

全く名勝に負ふ名山でしたね！人間の足跡の入つてないといふところもあつて金剛山に優ると劣らずといふところですね……フイルム原版が求められないので漸く名勝數百景だけを撮つただけで遺憾千萬なところもありますが、只今撮影中でこれが終りましたら遲くとも下旬までには試寫することが出來ると思ひます【寫眞＝雪岳山の景觀】

羅津府の豪雨禍
被害十九萬七千圓也

【羅津】水害對策に關し羅津府では地籍調査に土木課の全力をあげて努力してゐるが道路下水の流失だけで道路千萬なところもあり二萬六千圓、河川の決潰八萬一千圓、河川上流の護岸破壞七萬二千圓その他護岸工事に要する總經費一萬八千圓合計十九萬七千圓、府當局では應急復舊費一萬五千圓を指土木課を通じて總督府に申請すること、なり目下成案を急いでゐる

足並み揃へて
聖業達成へ
銃後の水原、記念日の催し

【水原】七月の支那事變勃發二周年記念日に當り郡では國民精神總動員の趣旨を諒解せしめ國民總力を結集して一層報國の赤誠を披瀝せしめ、且つ長期建設の覺悟を新たにすべく一般に認識せしめ國民精神と總動員の一致を期し一齊に行事を行ひ、これが實施に當り國民精神總動員の趣旨徹底を期し、一般は總てこれに參加するものとする

當日一同は午前十一時を期して一分間の默禱▲各戸國旗揭揚▲一汁一菜主義の實行、銃後國民として銃後赤誠の滴を結集して本郡聯盟では國防獻金の據出、神社參拜、慰問袋作成、勤勞奉仕▲各學校生徒兒童の神社參拜▲勤勞奉仕を行ふ

生業報國へ
長湍郡の行事

【長湍】京畿道長湍郡では七日事變二周年記念行事として午前十時から長湍尋常小學校で記念式を擧行、同郡出身戰死者の慰靈祭を執行し午後一時からは郡農會主催の生業報國大會を開催し生業報國の至念を鼓吹する

學校評議員選擧

廣州郡【廣州】郡内十六ケ面の學校評議員選擧は左の通り當選、中部面（一洞）金一煥（五浦面）李東圭（實村面）崔運昇（彦州面）安昌善（東部面）沈英植（中垈面）

水原郡【水原】郡學校評議員選擧は一日一齊に擧行、左の通り當選

水原邑尹泰貞▲城湖面金鍾喆▲安龍面李鎬周▲台章面吳昌泳▲八灘面李會圭▲陰徳面權重永▲雨汀面朴海泰▲長安面權寧一▲洪沢面▲半月面朴孤錫▲西新面▲正南面崔教相▲東灘面朴圭祐▲梧城面趙基▲日旺面柳根輔▲飛鳳面李永承▲陰德面方斗鉉▲麻道面張昌浩▲松山面鄭秀昌▲楊甘面洪光俊▲楊甘面金容默

江華郡【江華】郡内十三ケ面學校評議員選擧は去る一日一齊に行はれたが各面とも激戰を演じ、結局左の諸氏が當選した

江華面金根鎬▲佛恩面高永喆▲吉祥面金永昌▲仙源面韓瑞璿▲良道面金永植▲内可面崔義植▲兩寺面韓章天▲三山面張基延▲松海面崔正洙▲西島面李龍城▲喬桐面方鴻城

永登浦長榮轉

【水原】水原郡農業技手尹哲氏は今回仁川府内務課長に榮轉、八日午前九時二十七分發列車で出發、なほ後任は楊州郡の松岡千春氏で近く着任の筈

慶町一六〇番地（二二）▲花水町二七八光（二一）▲長安町八〇三番地（二）▲梅香町二五九番地▲北水町九八五金▲南昌町一〇七番地（四二）

シネマと演藝

飄舞【仁川】五日限り（晝夜二回、午前十一時から上映）▲新興京城篇、風波功雄監督「女鶴彥郎」撮上貢、鶴山くみ子、立松晃、要島まり子主演▲大都映畫、石山稔監督（作品）「新田十勇士」杉山昌三九、阿部九州男、琴糸路、川上朱實主演▲新興京都映畫、渡邊邦男監督「孫悟空」嵐寛壽郎、市川男女之助、國友和歌子主演▲京日、讀賣、大阪每日ニュース世界ニュース

東寶映畫劇場【仁川】五、六兩日限り（晝夜三回、午前十一時から上映）東寶東京映畫平井房人原作、齋藤寅次郎監督「思ひ付夫人」竹久千惠子主演、霧立のぼる、千葉早智子、花菱アチャコ、千歲家今男、市丸、（ヘルビシ交響樂團）東寶京都映畫特別出演▲朝鮮映畫、徐光濟監督「軍用列車」王平、文藝峰、佐々木信子、小林重四郎主演▲東寶京都映畫「愛情部隊」瀧江田園二一月宮乙女主演

お茶うけ

◇……朝鮮主催の、門鶴對全仁川の野球試合が行はれた時
◇……永井府尹さん、堂々とマウンドに立つて始球を投げたが
◇……直かに高目ではあつたが、とにかく捕手の手に屆く堂々らしく好い球に見物の一同「府尹もがエ々ゾ」としばし喝采の聲【仁川】

疲勞防止・勞働力の強化
活性ヨードビタミン劑の出現

根氣が續き疲れない
疲れても恢復が早い
熟睡が出來る
食慾が增進した
頭腦が明晰である
常に元氣で朗らかに
働くことが出來る

活性ヨードビタミン劑の効果は、多少とも藥劑の知識を持つ人には成る程とうなづかれるものである。

ネオスエーは大量のヨードを、微細なビタミンAを含有する濃厚肝油中にコロイド狀に結合せしめた劃期的活性ヨードビタミン劑であつて、その綜合効果は次の通りである。

1 健康を阻害する最大の害因である潜伏結核菌を殺し、その毒や、潜伏黴毒を體外に運び出して濁つた血液を清め、血のめぐりをよくする。

2 全身のホルモン活動を盛んにし、精力をつけ、體力を增進する。又新陳代謝機能を旺盛にして、全身の細胞を新生賦活し體質を改善する。

3 榮養を高め、抵抗力を強化する。

以上三つの作用が同時に發揮されるネオスエーの効果が如何に強いかは多くの經驗家によつて實證されてゐる。

肺結核・肋膜炎・腺病質・神經衰弱・榮養不良・貧血・動脈硬化・高血壓・胎毒

ヨード含有量昆布の一五〇〇倍
ビタミンA含有國際單位七五〇〇
一回一粒・大人一日三回・學童一日一回

藥價　小瓶　一圓八十五錢　一〇〇粒　四圓三十錢　二〇〇粒　八圓
全國藥店及百貨店にあり

ネオスエー

昔以上の健康
靜岡　山村基次

私は幼少より非常な腺病質でしたが、急性腸カタルを罹つて以來、今迄の健康體も何處へやら、日增に衰弱し、體重四五斤餘となり、夫等に病勢が惡化しました肺門淋巴腺結核と診斷され、十分の榮養をとる様に注意されたので一日牛乳四合、鶏肉五十匁或は野菜スープといふ風に私の財産のほとんど全部がこれに投ぜられました。然し、不幸にも日增に病勢が昂まり、肺結核にまで進行しました。醫者には全く見放されましたが、悪戯も致さずネオスエー服用を始め、それを續けた結果、昭和十三年七月十日醫師より命を拾ひましたね、十分注意致すようにと申されました。以來再ネオスエーを愛する妻より信頼致し服用致してをりますすけれど、風邪に侵されぬ様にと再三醫師よりの注意があります。休むこともなく、日增に健康者に復し昨年七月以來一日も休むことなく、體重も六〇斤餘となり昔以上の健康ぶりにて目下店員四名を使用して營業に努力致してをります。ネオスエーの服用で元氣百倍です。最近子供にも食事の際必ずコドモネオスを服用させてをります。

試藥進呈

ネオスエーとはどんな藥か？まだ御試用にならない方に一人一回分、二日分無代送呈す新聞名記入ハガキで御申込下さい

東京市麹町區内幸町三
アルス薬品部
振替東京一七三一九
電話銀座（五七）一二六・一七一二

小兒の健康增進に
コドモネオス　¥1.00 ¥1.80

N3 18

京日案內

雇入
帳場　入用　要保證人四十歳前後の方　新町　富美家
高給　外務社員募集　成績アル方優遇　京城府黄金町一ノ一〇二　三井生命京城支部
男子　事務員採用　内地人一名　京城府本町二丁目　中田屋商店
住宅　家賃八五圓　本町四ノ一四八　案內所　新町
電話　金融　賣買　本町一丁目　東洋通
金融
雜件
求妻　四十歳位　京城府　當方
貸衣裳　婚禮式服一切　本町二丁目　田邊衣裳店
カメラ　中古品買入します
賣家　新町　京城
讓受
宅地　新京町
讓店　五千圓
下宿　本町四ノ一四八
中古　ミシン高價買入　楠ミシン店
特別案內
女子事務員募集　高女卒程度、内地に本籍を有する方
東海護謨工業
女子給仕募集　内地に本籍を有し十七八歳迄の希望者は履歷書携帶來社あれ　京城府大門通二丁目千代田ビル三階
ライジングサン石油會社

性病科　皮膚泌尿器科　宇野醫院　京城黄金町三丁目電本②二八九〇（若草町電停角北入）
皮膚泌尿　性病　醫學博士　渡邊晋　日本生命　電本894
産婦人科　醫學博士　衣笠茂　衣笠　一八八　電本5912

頭痛にテーリン

運動の疲勞で事務や勉强の能率がにぶる……
風引、寢不足で頭痛がする……
こんな時には何よりテーリンが一番です

發賣元 新井藥房

第十六回全鮮庭球選手權大會

榮ある選手權は誰が獲得するか?

懸賞募集

來る七月九日京城グラウンドに於て開催さるる第十六回全鮮庭球選手權大會は下掲廣告中記載各地代表及推薦代表廿六組によつて白熱的な試合が展開されます。此の榮ある選手權は何人が獲得するか左記回答方法參照の上奮つて御投票下さい。

回答方法

投票用紙 官製はがきに限る(封書無効)

記載事項 一、優勝選手名と所屬代表名 二、上掲廣告中の推薦商品名若くは會社名

〆切 七月八日限り 但し七月八日附消印あるものは有効

送り先 京城府太平通り 京城日報社廣告部宛

發表及賞品贈呈方法

入選者 三十名 但し正解者多數なる時は抽籤の上決定す

賞品

發表 七月十一日京日本紙上

賞品發送 發表後一週間以内に發送す

伸びる銀翼輝く日本

大日本航空株式會社

祝盃は擧る

金千代 酒の中の酒

斉藤酒造合名会社

ニユウ ミゼツト

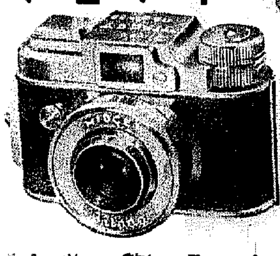

美篶商會

備へよマスク

保健衛生危害豫防

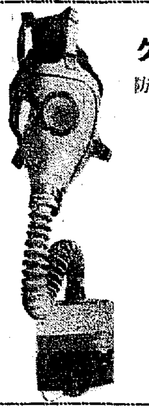

合資會社 カナヘ商會

京城府本町一丁目

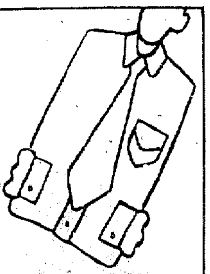

ワイシャツ
カツター
ランバンツ
其ノ他

京城本町

カネボウ

スポーツと蔘精!

男性ホルモン剤として

朝鮮專賣局同製

蔘精元賣捌株式會社

スポーツ用品の御用は

三越

京城

三中井

京城 釜山 大邱 平壤 元山 咸興 大田 群山 木浦 光州 晉州 興南 清津

最新胃腸補強剤

アリヂン

殺菌作用 赤痢菌、腸窒扶斯菌を五時間以内、虎列剌菌を十五分乃至三十分以内に撲滅

補強作用 胃腸強化に依り消化不良、… 等を取り除き、… を圖る

天一藥株式會社 天一藥房

株式會社 朝鮮商業銀行

逸品ネクタイ

冷夏調

京城本町 ミヨシ 卸 小賣

キツコーリウ醤油

明治屋京城支店

京城本町

山に海に!!

ツカタニの洋品

紳士洋品專門

ツカタニ

京城本町一

朝鮮タンニン工業株式會社

本社 京城府長谷川町一一六

工場

京城電氣株式會社

櫻正宗

山邑酒造株式會社京城支店 京城府明治町二丁目

本ブラの行きも歸へりも明治製菓へ

喫茶 菓子 ランチ

明治製菓賣店

京城府本町二丁目 (電本七三八番)

サッポロビール

アサヒビール

ポリシントロン

三ツ矢サイダー

長期建設の

英氣を養ふ

品質一等の…

サクラビール

ハイキングに

魚釣に 遊船に

纛島遊園地へ

京城軌道 のりば 東大門

ハクツルサイダー

品質優秀

朝鮮放送協會

南鮮合同電氣株式會社

日の丸タクシー

京城府西小門町三四

電話光(3)[illegible]

馬糧献納の草刈勤勞へ 白堊殿の愛國班

ヨイショの掛聲に元氣一杯の總督

後棒持つは政務總監

七・七事變記念日行事の一つとして總督府では『愛國班』を主とする馬糧献納の草刈勤勞奉仕を行ふことになり、四日午後四時半から第一班秘書課、外事部、文書課からなる總督府第一班九十余名の草刈が總督府裏庭で行はれた、先づ定紋一同作業場に到着、南總督、大野政務總監以下の一分間の默禱を捧げたのち直ちに作業…

『順序に』ついての説明があり『草の刈方』の實地説明があり…一人々々分として鎌で刈取られた…

ペンをとる手に持ちなれない鎌で…今西つたばかりの刈り方、でも競技の汗だ、ましてや…

『敗殘兵』…でも旗を掲げすやうに勢よく刈りとつて行く、この日この草刈作業の一員に加つた南總督、大野政務總監も愛國班の平班員…一番右の南總督の上衣をかなぐり捨て…の部に入り二人並んで汗の草刈だ、滴生する白赤のグローブからさては、野すかん、

『薊の類』まで…馬が喜ぶだらう『遠い馬には思いんだよ』遠い『馬への思ひやり』を鎌にこめて刈り進む、刈る鎌先はさきほどの雨で露が一ぱいだ、入れた鎌に露が光り總督の手を濡らし…總督は物に懼むといふことを御存知ならしい、鎌と汗でビッショリなつても默々と作業を

『擔架を』…

どちらが先か耳に入らぬ様子…「ヨイショ」わし等も…

『隣りの』…

『丸坊主』に刈り取られた…

『物』の國勢調査へ

本府の決定要項發表

來る八月一日を期して行はれることになつた臨時國勢調査――物の國勢調査は既報の通り重要物資の… 行の資料たるばかりでなく…調査せんとするものであるが、これが實行に當つて…

調査の範圍　調査の範圍は…

調査の時期　…

調査の事項　調査の事項は被調査者に依つて異なる、物品販賣業を營むもの及び法人、物品の販賣又は物品賣買の仲介を爲すものに就ては

申告義務者　…

調査の方法　調査の方法は從來の調査の方法に準據する…

おなかの膨れる

型破りの増俸

在城各銀行本店　弁當代を支給

物價騰貴の折柄、これは又型破りな増俸…

愛國母子寮增築

新に十家族を收容

…

8ミリニュース

防共映畫撮影開始

…

服裝加工組合誕生

…

建國幾說歌當選

…

京城愛婦白衣献納

…

新義州の國民登錄

【新義州】…

和歌の前に釘付け

『第四部室は私達の領分』とどつと押寄せる女子師範生

書道展　けふ第五日

書道展四日目のきのふ…

第一部作品出陳替へ

書道展第一部は作品が多く場所が狹いため…中日の六日から残り半數とかけ替へ出陳することにいたしました

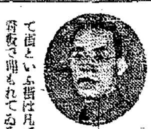

『書は骨力だ』

鈴川專賣局長談

初めて見る蘇東坡の書

伊藤正懿氏談

二十八名起訴

釜山府の副議長事件

【釜山電話】…

築く青春京城

先づ府廳の機構改革に大英斷

課長級は四十二歲

京城府では…

少女の赤誠　貯金と銀紙

…

白衣の勇士に三年振りの舞台

初代天勝陸軍病院へ

…

骨の病の手當法

…

大邱中學附近に青年の死體

他殺の嫌疑濃厚

【大邱電話】…

自殺未遂

…

大邱日報記者　手錢氏戰死

【大邱電話】…

京城日誌

出生…

死亡…

けふの天氣

曇り時々小雨模樣

クラヤ　蜂蜜クリーム　御兩人で仲よく使へます　切手十錢で試用品

優良種兎分讓　兵藤種兎場

モード履　松井木履製造所

結核の榮養に　ヘパトーゼ　肝臟製劑

下痢　評判の新胃腸藥　トモサン　友田合資會社

校長 沖貞男　中野高等無線電信學校

水口明著　金儲と利殖の近道　富久屋出版部

華鍾台住宅地　第三回　土地及家屋付分讓　朝鮮農林株式會社

整形外科　松浦升男

鴛海醫院　鴛海元助

花柳病專門　恒松醫院

アタラシイ ゲタハイテ グリコヲ カヒニ

朝鮮殖産銀行

カルピス坊や武勇傳　敬老の卷　おばアちゃんはお腰が痛い　僕がおぶつて上げませう

空に殘れる (45)

尾崎士郎(作) 高木清(畫)

ネオンの影 (十二)

根來はあふれるやうな聲で叫びながら、
「貴方、やはり[illegible]してゐたところなんだよ——よく來てくれたね」
「雨が降つてゐたからどうしようかと思つたのよ。早苗さんはまだ？」
なぜともなしに氣輕されるやうな思ひで彼女は顔を赤らめた。
「どうしたかね、——昨夜すると[illegible]ん齢つ[illegible]てゐたから[illegible]込んでしまつたのかも知れないよ」
「でもあんなに自分から時間まで約束したんですもの」
當惑したやうにもじもじしてゐる伊保子をせきたてるやうにして根來は入口の階段を昇つていつた。
「どう支い、昨夜あれから無事だつた？」
「困つちやつたわ、早苗さん車の上で眠つちやうんですもの」
「いや、早苗さんよりも君の方だよ——あんなに遅く歸つて叱られなかつた？」
「叱るつて叱るひとなんかゐないわよ」
氣輕にうけ答へをしながら、うしろをふりかへつてカラカラと笑ふ根來と視線が會ふと伊保子も思はず誘ひ込まれるやうに笑ひだしてしまつた。突き當りの廊下には上流階級の娘さんらしい凝つた服裝の婦人や、洋裝の若い男女が怡しさうに佇んでゐた。その中にぽつんと置き忘れられたやうに立つてゐる自分の姿がいかにもみすぼらしいものに思はれて妙に氣がひけたが、しかし、二階の席に落ちつくとかういふ雰圍氣の中にゐる自分が急に頭腦の一變した女になつたやうなそはそはした思ひに驅り立てられた。
「早苗さんどうしたんでせう？」
ひくい聲で囁くと、根來はプログラムを見てゐた視線を彼女の方へ外らして
「どうだかね、——あとから來るかも知れないよ」
身體を揺さうごかす[illegible]んだ根來の手が[illegible]をあ[illegible]てゐる彼女の指先に觸れた。伊保子ははつきりと[illegible]手をひつこめたが[illegible]。
「はやく來ればいゝのに」
と、ひとりごとのやうに呟いた瞬間のつめたい空氣が火照つた眼にひやりとくる。伊保子は[illegible]すほど、できるだけ體を小さくして根來の身體と觸れ合ふのを避けようとしたが、さうすればするほど横にゐる彼の顔が自分の方へ傾いてくるやうな氣がしてならなかつた。ちらつと振り返つてみると根來は無闇に兩手を組み合はせたまゝ椅子に背を凭せかけてゐる。やつぱりこのひとは自分のことなんか眼中に置いてはゐなかつたのだ——と思ふとほつとした氣持と同時に最初から不當に緊張したり拘泥つたりしてゐた自分が恥しくなつてきたのである。
映畫はパリの裏街に住む貧しい青年と少女とのひそやかな友情と戀愛とを描いたもので背景の配置とそこはかとない憂愁とが畫面にしつとりとした雰圍氣を漂はしてゐた。こゝろの浮き立つやうな樂聲がきこえ、ゴミゴミした裏街の風景があらはれてきた。石疊の路いてゐる小路を手風琴を手にした青年が、微風に髪をなびかせながら出てきたのである。すると兩側に向ひ合つてゐる家々の二階からも三階からも聲といふ聲が湧いて、少女や老人やおかみさんたちが一齊に顔を出し 青年のかき鳴らす手風琴のリズムに合はせて歌ひだした。

半島大棋戰 (7)

二段 松本薫氏
先 盧史楚氏

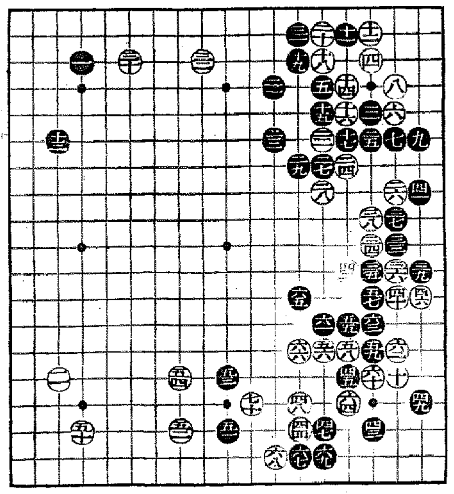

○六四ほ十六
●六五と十二
○六六と十四
●六七と十八
○六八ち十八
●六九へ十八
○七〇り十六

右下隅の死活問題

講評 七段 瀨越憲作

◇白六四とアテ、黑四五の一子を斷取したのは、この場合この一手ともいふべき手である。これに對して黑若し參考圖(1)へ十[illegible]に逃げ出せば、白は參考圖(1)六とカケる手によつて、黑三五以下の六子を殲滅するから、黑も[illegible]である。◇黑が六五とコスんで白六六と代はり、黑六七、六九とハネツイだのは、右下隅の三子の生活に自信がなかつたからであらうが、白七十遂となつた結果は、下邊の二子を放棄せざるの止むなき狀態に陷つた。これでは右邊の[illegible]を取つても到底引合はない。

要するに黑は右下隅の三子の生死に確信がなかつたが爲に、六五乃至六九と打つ作戰に出たのであらう。

◇兎に角黑の作戰は前述の如き理由により不當と認めざるを得ないのである。それは明日の譜を見れば、初心者と雖も一目瞭然であらう。

作戰といふ全局的見地のみに止らず、黑六五のコスミ自身既に誤選びの意味がある。何故なれば、假に手順を前後して見ると、白六六とノビた時、黑は「ヘノ十三」にオスべきを六五とコスむは、緩みで誤選びなのである。

黑六五に代る良策

◇されば黑六五では「ヘノ十三」にノビて參考圖の如く打つ事を推奬する。

參考圖(2) 黑一とノビれば白は二とオシて黑四五の一子を完全に取切る一手、そこで黑三とトンで打つ。斯くなれば黑は下邊の二子を分斷される心配は先づないと見てよい。

只氣掛りなのは右下隅の友軍であるが、白四と出てハネの手を制かし、さうして八と打てば、黑は九とハネて活きである。

この手順中白四で單に八なれば參考圖(3)を期して活きに就く。

參考圖(3) 白一黑二に次いで白三とオサへられるのが、黑としては最も苦しい手であるが、黑四乃至白七迄の交換を了して八と打つ好手に依つて活路を得る。以下黑十六迄となつた結果はセキである。

この手順中白九で十四に出て來ねば、黑「い」白「ろ」黑十白十一黑九で活き。黑は白九を以て十にハネミアケれば、黑十四で良い。

參考圖(4) 先は斯く白一とオキから先きに來る手であるが、これは黑二とツキアタリ十四遂となつて寄せ難であるが、假に三手寄せは雖にして劫に非ずといはれてゐる。況や五手寄せに於てをや。

◇これ黑六五で「ヘノ十三」にノビキリ白六六とオシた時、右下隅を手拔きして「リノ十三」とトンで下邊の二子との連絡を圖ち得る所以である。

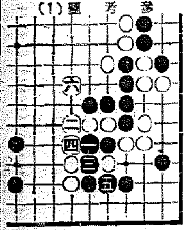
參考圖(1)

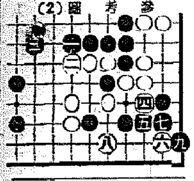
參考圖(2)

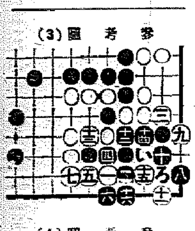
參考圖(3)

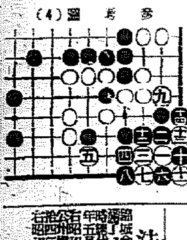
參考圖(4)

DK ラヂオ

五日(木)

第一放送

朝の部

午前六・〇〇(東)ラヂオ體操
六・二〇 ニュース
六・三〇(東)支那語講座(三十八) 江口良吉
七・〇〇(東)時報、今日の天氣豫報(城)宮城遙拜(咸興を除く)
七・〇一(京)朝の修養 法相宗名僧傳(二) [illegible]
七・二〇(東)朝の音樂(レコード)
九・二〇(城)氣象通報
九・四五(東)幼兒の時間 童話「豆の花」 村岡花子
一〇・〇〇(城)家庭メモ・料理獻立(茄子のからあげ・合せ味噌)日用品値段
一〇・二〇(東)家庭の時間 食物の化學(五)生命の要素は殘つてゐるか 醫學博士 有本邦太郎
一一・〇〇(大)小學生の時間「尋三」ラヂオスケッチ〃ものいはぬお友だち〃 大阪學校放送劇研究會
一一・二〇(城)家庭の時間(朝鮮語、釜山・裡里)マラリアの話 醫學博士 李榮俊
一一・二〇 家庭の時間(咸興)唱歌 鄭[illegible]鳴

晝の部

正午(東)時報
午後〇・〇五(城)室内樂(一)メヌエット(ハイドン作曲)(二)アンダンテ(ベートーヴェン作曲)(三)ロマンス(ハイドン作曲)(四)優雅なるガヴォット(モール作曲)(五)[illegible](六)[illegible]作曲 テイラー作曲 朝鮮ホテル音樂部
〇・三〇 ニュース・鮮魚卸賣値段、青果・蔬菜卸賣値段(京城)
一・〇〇(大)小學生の時間「高等科」〃七月の歌ごよみ〃 大阪教育放送合唱隊(獨唱)浮田政治(伴奏)小川一子(獨唱)
二・四〇(東)ラヂオ體操
三・〇〇(東)婦人の時間 最近の婦人及び少年勞働の狀況 蒲生俊文
三・三〇(東)教師の時間 現代教育講座(四)時局と國史教育 小林健三
四・〇〇 ニュース・氣象通報(釜山・清津)職業紹介

夜の部

六・〇〇(大)童話劇〃高粱の花〃 劇團ドウゲキ
六・二〇(東)コドモの新聞
六・二五(東)講演 支那の富士 理學博士 脇水鐵五郎
六・四五(東)蒲燕ニュース
六・五五(東)カレントトピックス
七・〇〇 ニュース、天氣豫報、物價政
七・三〇(東)時局講演 策と消費節約
七・四〇(東)講演 チェッコスロヴァキア國の崩壊を招來したる國内及び國際情勢 物價局長官 竹内可吉
八・〇〇(名)浪花節〃大石と[illegible]〃 末廣[illegible]
八・三〇(島、岡)俚謡〃(一)鴎かもり唄 鳥取縣[illegible](二)因幡[illegible]〃
八・五〇(東)ラヂオ小說〃[illegible]〃 [illegible]
九・四〇(東)時報・ニュース・ニュース解說・氣象通報・明日の番組・地方へのニュース

第二放送

午前一一・二〇 家庭の時間 マラリアの話 醫學博士 李榮俊
午後〇・〇五 吹奏樂(レコード)
六・三〇 [illegible]
七・〇〇 講演 朝鮮森林の話 [illegible]
八・〇〇 [illegible] 獨唱とヴァイオリン
八・三〇 西道歌謡 崔山月
九・〇〇 唱劇調 李蓮紅
一〇・一〇 初步國語講座(四〇) [illegible]

本社主催 全鮮大象將棋選手權決勝戰 (8)

平手 △四級 濱谷與一郎(京城)
先 ▲三段 吉岡宇太郎(京城)

(第八局) [illegible]

(圖は的回▲八一龍迄の局面)

【持駒】濱谷氏 金金銀桂歩

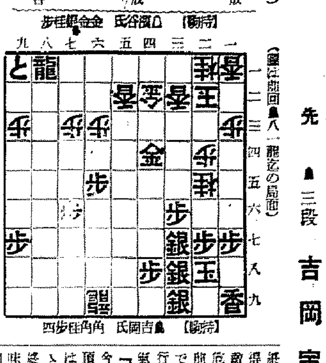

【持駒】吉岡氏 角角桂歩四

觀戰記 五段 島村俊雄

王者たるの日を待つ! 老雄に、武運拙し——

序盤早々華かな攻撃作戰に依つて優勢な研究家の濱谷氏に乘ぜられ

終始苦戰を續けた吉岡氏だつたが持前の粘強性は押し切らんとする敵を、よく土俵際に踏み堪へて、危ふく見えた「瀨戶」を乘り切り、中盤後手三四香の惡手につけ込んで、後手陣に猛然たる斬り込みを行つたのは、流石々たる老雄の心意氣だつた。斯くて名人の評に在る「勝利の寸前」に在濱に付け入り、今一步の滿座に於ける緩手は遂に頂上を極め得ずして、空しく覇權は後手方濱谷氏の掌中に把握さるゝの形勢を招致した。終盤戰に於ける攪亂振出は殆んど味方の敗勢を確立づけるもので、前局先手四四金の緩手に依る「敗着」には、後手陣より猛烈なる攻撃を受け、流石百戰錬磨の吉岡氏も被慘濱谷氏のゆるみなき收束には最早や「踏み止まる」餘地がなかつた。「ソレッ」と云ふ間に後手方本局三七桂成、同銀とさせ、更に余裕を與へぬ二五桂で勝負は決した。

未來のアマチュア名人の王座を狙つて、その科學理論に驅動する「敵さ」を見せて吳れるに違ひない。筆者は同氏の伸張性を確約しアマチュア棋道の王者たるの日を待つてゐる。而して本大會を契機とし、飛躍する半島棋道の實相を發散する新人の擡頭は數多い。やがてこれ等のものが出揃つたら更に一段の光彩を添へるに違ひない。

木村名人講評

選手權爭奪の特異性に依るとは云へ、後手方棋日四級をして有段者を破つたのは天晴れである。

この一戰に於ける名譽的な勝者の鑑定は、四級を遙かに越ゆるものと思ふ。

序盤から中盤の名局面に見はさるゝ心の緩みが、一度自軍を危殆に瀕せしめたが、棋風に表はれてゐる強靭性は、よくその窮地を突破して、最後の勝利を收め得た。

先手三一角、二三玉、四五角とし後手三四步の時、せめて褒ぐとすれば八九龍引の順だが、それでも後手三七桂成、同玉、八九龍、同角、四六銀、同玉、五七銀、三七玉、四六銀打、二八玉、三七金、同玉、二八飛、同銀、同金、同玉、三七銀打にて寄り筋があるから先手方如何とも為し難い。濱谷氏の新鋭銳氣の濱谷氏の今後は[illegible]

あすのきゝもの

六日(木)

午前一〇・二〇(城)家庭の時間 生活刷新は家庭から 厚生省 久子
午後〇・〇五(東)邦樂合奏 富士田[illegible]社中
五・二〇(北京より)[illegible]と演藝
六・〇〇(北京より)對話と齊唱
六・〇五(東)歌物語〃七夕まつり〃
七・四〇(東)講談〃新支那の夜明け〃 夏井 馬琴
八・〇五(東)浪曲〃[illegible]〃 淺野進一郎
八・二〇(東)時局講演 [illegible] 寺井[illegible]

朝鮮郵船出帆

○西鮮航路
△印ハ船客取扱
○濟島直航 月六回
平安丸 仁川發每月一日六日
釜山丸 濟州島每月五日十日
○上海行
櫻島丸 仁川七月十三日 鎭南浦十日 釜山七日

仁川——濟州島 間 洽 八 圓
仁川——上海 間 洽 貳 圓
釜山——上海間 拾參圓五拾錢
特等ハ並等ノ倍額

○東京行(名古屋—清水—横濱寄港)
興東丸 新義州七月十二日 鎭南浦五日 仁川七日
興西丸 新義州七月十五日 鎭南浦十二日 仁川十四日
○北部線
定州丸 仁川より新義州直航
○大阪行
新義州七月十日 鎭南浦三日 仁川五日
○北鮮航路
○東京行 京濱[illegible]
金泉丸 [illegible]
盤堅七月三日 [illegible]
○大阪行
須江丸 清津七月九日 雄基 一日
新京丸 [illegible]
盛京丸 盛京七月三日 清津四日 元山七日
○新潟行
雄基七月三日 元山[illegible]
長壽山丸 清津七月一日 雄基十日 元山三日
○敦賀行
長白山丸 雄基一日 清津二日 城津三日 元山四日
○浦鹽行
日本郵船定期出帆
基隆行 水戶丸 釜山發 八月十七日
歐洲行 大阪・新嘉坡・コロンボ・スエズ・ポートサイド・ハンブルグ・倫敦・ロッテルダム・漢堡
鹿島丸 神戶 横濱 七月十六日 二十日
照國丸 門司 神戶 七月廿二日 四日
淡路丸 横濱 神戶 七月十八日 十一日
秩父丸 横濱 七月十八日 十七日
吉野丸 長崎 神戶 七月廿四日 廿一日

日本郵船乘船申込は弊社に御用命致します
京城府南大門通リ五ノ一
朝鮮郵船株式會社
代表電話本局(2)四一九五番
釜山支店 大倉町
代表電話(長)四〇一三番
元山支店 海岸通
代表電話(長)一三四番
仁川出張所 港町
北 電話(長)三五一番
京城 電話本局(2)二八八七番
京城代理店 朝鮮運送支店
[illegible]
木浦代理店 朝鮮商工會社
群山代理店 朝鮮運送支店
釜山代理店 朝鮮海運會社
元山代理店 大池回漕店
城津代理店 朝鮮運送支店
清津代理店 國際運輸支店

法人登記公告
[illegible]金融組合 組合長 [illegible] 昭和拾四年四月貳拾日任期滿了ノ處昭和拾四年四月貳拾參日任期ノ定時總代會ニ於テ選擧ノ結果再選重任ス
右昭和拾四年五月貳拾四日登記
海州地方法院

法人登記公告
[illegible]金融組合 組合長 [illegible] 昭和拾四年四月[illegible]日任期滿了ニ付[illegible]昭和拾四年四月[illegible]日[illegible]總代會ニ於テ選擧ノ結果再選重任ス
右昭和拾四年五月[illegible]日登記
大田地方法院公州支廳

明るい★強い★若い肌

身嗜みとしては、濃厚なお化粧等此の際禁物。素肌を健やかに愛育し、惠まれた自然美を潑剌と輝かす事が何よりも肝要！
それには、品質が無類優良で、美肌效果滿點、全女性に絕對的支持を享けて居るレートクレームの御愛用が一番理想的です！

殿方のヒゲ剃り後にも是非御用意下さい

レートクレーム

づつう・頭の疲れに

一服——！たつた一服！
忘れた頭痛今日もまた朗
頭腦明朗！

こんな精巧な時計も、目に見えぬやうな埃の爲めに狂つたりする。こんな時、油であればいゝ早合點して油差しするご動かなくなる。まして、最も微妙な働きをする、一番大切な頭腦に、頭痛くらいご素人考へで、藥の撰擇も副作用も考へず、只一時的な鎭痛藥を用ひることは危險です。

そこで、副作用がなく、キヽメ確かで、速く、安心して、婦人やお子達にも服み易い、頭腦明朗ハッキリを推奬する

醫學博士 [illegible]先生
醫學博士 小[illegible]先生
醫學博士 [illegible]先生 推奬

ハッキリ一服！

「智慧と名案の玉手箱」

ハッキリは單に頭痛めまひ、頭腦の疲れ等によく効くのみでなく、更に一步進んだ積極的な治療作用——腦神經の榮養や心臟の機能をたかめ、血行をよりよくして、合理的に治療目的を達成する。

ですから、頭腦や筋肉的に疲勞を感じた時、一服のハッキリは、氣分をグット爽快にし、勉强も、能率もグングン進む、積極的な優れた効果を持つて居る最新の製劑です。

特に御婦人方の憂鬱症にも好評をいたゞいて居ります。

主効 頭痛 のぼせ 頭重 頭腦疲勞 二日醉 精神憂鬱 めまひ 齒痛 船車の醉

藥價低廉
四包入 二十錢 十二包入 三十錢
三十包入 一圓 六十包入 一圓五十錢
末 二十包入 [illegible] 百包入 [illegible]
三百包入 [illegible] 百四十包入 [illegible]
藥店・デパートにあり

本舖 ハッキリ製藥研究所 大阪市天下茶屋局區內 振替大阪 三二一一一番

父も、母も、兄も、妹も一家揃つて愛用！頭腦明朗ハッキリ！

H-1

ハッキリ